重慶商務日報

Commercial Daily News
Chungking

第七千五百二十八號

本報領得內政部警字第二二七號中執會中字第一五九十六號登記證
中華郵局特許掛號立券按照總包特別優益寄送
館址重慶商業場西大街第一號

本報價目
零售每份四仙　每月一元
半年五元六角　全年十一元二角
外埠每月加郵費二角　郵票代洋十足收用
電報掛號〇五二三
電話八九六號

今日出版三張半

橡皮圖章鉛石名片

重慶市[illegible]堂　商業場支店　精印五彩商標廣告鉛石名片

四川美豐銀行召集第十四屆股東常會通告

啓者本行定於民國二十五年一月二十日午后一時在重慶新街口本行開第十四屆股東常會除專函通知外特此登報通告希各股東屆時出席爲盼再從即日起股票停止過戶特此公告

四川美豐銀行董事會啓

催告李伯安先生贖取押品事

李伯安先生醫查華安字號在敝行以白豬鬃押借欵項原由台端作保担負全責嗣因過期累次催促均未履行原約敝行不便再延祇得登報催告務請於三日內備欵來贖押品否則敝行即照約自行隨市變賣不足之欵仍由台端尅日歸還以清手續除另函逕達外特再登報催告希勿延誤此啓

重慶四牌坊中國銀行啓

四川經濟月刊 第四卷 第五期 出版

要目

新式工商業會計之必要事項
各國人壽保險之沿革
歐戰後十五年來之世界經濟概觀
統制經濟之由來及近況
近時各國充實軍備之狀況
中國，蘇俄，德國
世界經濟恐慌的出路
經濟國難期中之民族自信
意阿糾紛與中國經濟關係
羅斯來華與中國
一月來之四川財政措施
萬縣貿易調查
救濟農村之積極工作
四川茶業之概況
列國通貨騰落及貿易變動指數圖
萬縣出入口貿易百分比及商品位次變遷圖

總發行處　重慶下陝西街四川省銀行經濟調查室
分售處　本埠：北新，開明，鑫民等書局，兒童，中學生，合記，正中，民衆書報社，川江公票處；外埠：平京滬漢武昌杭州蘇州廣州等埠各大書局本行省內外各分行處
價目　每月一冊，半年六冊，全年十二冊；本埠二角，一元二角，二元；外埠二角，一元二角，二元四角

每週一語（其七）

分存整付儲金　儲蓄科章承索郵奉

分每月一存，每三月一存，每半年一存，每年一存。

利息優厚　一分起，一分二厘五毫止　六個月結息一次，併入本金利上生利。

川康殖業銀行

重慶銀行第七屆招考練習生覆試揭曉啓事

滕茂休。劉法霖。黃同仁。戴述庸。劉恢先。蘇禹門。廖承[illegible]。羅文祥。牟平翥。彭安貧。陳遠洪。藍文如。蕭宛特。田家政。蘇內初。江源深。宋楨[illegible]。陳天民。譚敬三。馬心[illegible]。胡友仁。黃書全。謝明發。周甫。靳朝班。田兒龍。羅仁壽。冉書仁。丁介藩。李積瓊。以上覆試錄取各生務須於兩星期內自覓殷實妥保先行來行商洽經本行調查合格後方能塡具保單入行聽受講習此佈

重慶銀行考試委員會啓

川鹽銀行股東鑒

茲經董事會議決訂於三月二日午前十鐘在本行開第五次股東常年大會務希屆時蒞臨或委托代表人出席截至一月底停止過戶如有轉讓股票之事提務希前到行辦理手續幸勿延誤是所至盼謹啓，

川鹽銀行董事會啟　廿五年一月十日

程懸律師代表商餘公司經理黎豁生公益堂代表夏慕堯聲明啓事

啓者據當事人商餘公司經理黎豁生公益堂代表夏慕堯聲稱黎豁生經理商餘公司於民二十一年七月十五日因需款周轉曾以公司所有都郵街第二十九號房地產向公益堂抵借款[illegible]元嗣因公司歷年營業虧折負債達六萬餘元無法清償當商得公益堂同意允以公司房屋租與商務印書館即以[illegible]各債幸承各債權特別諒解允於減成收還並要求公益堂遲收前三年租金及第四五年租金之半數由豁生收作了結公司其他債款[illegible]數及以後租金概由公益堂[illegible]抵押債款本息之用惟查敝公益堂對於此房屋地產持有抵押權此次將商餘公司房屋租與商務印書館其訂約[illegible]慕堯代表公益堂行之非待抵押債款本息照合同所載數目條件清償之後不得撤銷此權現因雙方業已簽定合同公司房屋即須交付租戶商[illegible]有商餘公司內外欠一切未了事件統由豁生經手了結與公益堂及商務印書館均屬無涉茲特共同煩請貴律師將以上各情代爲登報聲明[illegible]等語前來本律師查核無異合行代爲登報聲明如右　事務所管家巷十三號　電話四八八

趙偉律師代表商務印書館重慶分館聲明啓事

茲據上開當事人聲稱本館今還中證佃到公益堂都郵街第二十九號門牌西式鋪房全向查此房前[illegible]業場所自本館佃住之日起所有商餘公司債權債務及一切關係事件歸其自行結清各關係人自向商餘公司原經手人處理與本館無涉除與公益堂訂立[illegible]佃契約外特再委托代表聲明等語據此合代聲明如上　事務所十八梯街第一百五十號

聚興誠銀行代辦部代辦事項如左

一，代理承保水火險　二，代理買貨或賣貨運　三，代理經收房地租　四，代理報關或轉貨　五，代理保管有價證劵以及一切貴重物品

此外本部更代美商慎昌洋行經售歐美製造各種大小機械器具以及化學原料各種用品電料五金之類應有盡有倘承各界惠顧或函詢或面洽一切無不竭誠歡迎

本部電報掛號二四三五　住重慶商業場

聚興誠銀行

重慶平民銀行召開常年股東大會啟事

逕啓者茲經本會議決定于國曆二月十日午正十二時在都郵街本行開常年股東大會會議各項事件除專函通知外特此公告務希屆時撥冗早臨是爲至盼此致重慶平民銀行各股東公鑒

重慶平民銀行董事會謹啓

四川商業銀行第三屆招考見習生廣告

一，資格　高初中畢業及有同等學力者　二，性別及年齡　男性十六歲以上二十二歲以下者　三，名額　初試錄取五十名（內專長廣告書者十名）覆試取錄十二名（內專長廣告書者）二名　四，報名手續及日期　須繳納最近四寸半身軟底照片一張及畢業文憑或學校肄業之證明書報名日期定二月三日起至七日截止每日午前十時至午後四時到新街口本行報名　五，考試科目（甲）必試科目　國文　數學　會計及簿記　英文　（乙）專試科目　圖畫　六，考試時間及地點　考試時期定二月九日午前八時起至十二時止午後一時起至五時止試場設機房街省立高級商科職業學校　七，進行手續　凡考試及格經本行錄取者應來行報到覓定殷實鋪保或保人進行服務　八，待遇　月薪十七元如成績優良得於每年終晉級加薪

中外要聞

冀察談判無甚進展
秦德純談日方同意撤消偽組織
土肥原定日內赴濟一行

北平二十一日電、秦德純偕劉實夫等二十一日下午六時二十五分由津返平、據秦談關於朝陽門事及唐沽問題、雙方均能諒解、故已和平解決、冀東問題日方亦同意將原有之組織取消、惟善後辦法、刻仍與土肥原等繼續商談中、察北問題待冀東問題解決後再議、宋哲元度年後卽返平、

天津二十一日電、冀東問題雖日負責人員在津迭經交換意見、尙未獲具體解決辦法、惟朝陽門及大沽等枝節事件、業依談話方式、尋有解決途徑、蓋我方態度認爲冀東偽組織如撤銷、瑣細事件可易商量、土肥原由通返津後、與宋哲元蕭振瀛已再度晤談、土定日內赴魯一行、

北平二十一日電、冀察政會外委會、原定二十一日開首次會議、討論各項外交問題、因委員中僅有六人在平、餘五人未到、故暫緩舉行、現已由陳中孚電促各委來平、如實際上不能卽赴任時、卽呈政會補聘、

天津二十一日電、津市府增設之衛生局、二十一日宣告成立、局長李在中於晨九時到局就職、又敎育局奉令結束完竣、社會局長劉冬軒二十一日晨偕員至該局辦理接收、敎局名義不復存在云、

天津二十一日電、津保安司令劉家鸞、二十一日晨十時行就職禮、

歸化二十一日電、鄂托克旗王子旺慶札布、在井闕閣、請示防共機宜畢、二十一日攜帶大批槍彈返綏、當午謁傅作義、報告此行經過、廢年後返旗覆命、［中央社］

顧桑將來川勘察公路

南京二十一日電、顧桑抵京後、連日訪秦汾商洽勘察公路計劃、約下週啟程赴四川及西北勘察、　中央社

須磨昨由日抵滬

上海二十一日電、駐京日總須磨由日返任、二十一日下午五時乘長崎丸抵滬、［中央社］

行政院作開例會
決發行鐵路公債
擬築湘川及補修平綏等路
數額萬二千萬元

南京二十一日電、政院三十一日晨九時開二四六次會議、出席孔祥熙、蔣作賓、陳樹人、張羣、黃慕松、陳紹寬、何應欽、王世杰、劉瑞恒、張嘉璈、吳鼎昌、主席孔副院長、討論事項、一、內蔣呈擬具取締竊用自來水條例草案、送請鑑核、決議通過、咨立法院、二、軍財鐵三部報告、奉交審查民營鐵道獎勵條例草案、遵經擬具意見、并將條例酌加修正、請核示、決議、修正通過、咨立法院、三、財孔鐵張提、茲擬興築湘黔、川桂等鐵路幹綫、及補修平綏、正太、膠濟等路展長舊有路線、由財鐵兩部發行鐵路建設公債一萬二千萬元、已擬具公債條例及還本付息表、請公決案、決議通過、送中政委會、任免事項、一、決議、新疆省府委員兼建廳長高惜冰、呈請辭職、應予照准、所遺建廳長缺以新省委師世昌兼任、并任命胡壽康爲新省府委員、二、決議、西康建省委會祕書長韓孟鈞、因病辭職、應予照准、遺缺以楊永浚繼任、三、軍委會函請任命李必藩爲二十三師師長、決議通過、四、交通部代理部務兪飛鵬呈、簡任祕書許炳堃、呈請辭職、擬請免職、任陳國知繼任、決議通過、五、外張呈簡任祕書鄧宗瀛、另有任用、請予免職、任馮飛繼任、決議通過、

川湘路開測、南京二十一日電、政院二十一日通過發行鐵路建設公債一萬二千萬元、據鐵部息、自長沙經重慶至貴州一線、計長約二千公里、已在測量、又桂省希望湘桂間亦築一路、如此項幹線亦同時完成、需費二萬萬元、但以此路與國民經濟復興有莫大關係、亦決陸續籌撥、促其完成、至舊有之正太平綏膠濟等路、亦擬酌加補助、設法延長、中央社

平市民不得安居
財產房屋外人常圖侵佔

北平二十一日電、平市近常發生財產房屋糾葛問題、均有外人爲背景、意圖侵佔、當局與日使館決會同取締、中央社

新任法國駐華公使
那其亞下月抵滬
那曾任駐滬總領職
對華情形頗爲詳悉

滬訊、據本埠外交界息、新任法國駐華公使那其亞氏、係由該國駐捷克公使調任、自奉命後、業將捷克使務加以整理、啟程返國、向該國政府請示、並將私務略加料理後、卽離法來華、預定二月中旬可以抵滬、那氏於一九〇八年入該國外交界任職、一九二五年任駐滬總領事、旋卽奉調返國、繼任該國駐南斯拉夫及捷克公使、現方奉調使華、那氏現年五十四歲、曾居華多年、故對於我國社會情形等、知之甚稔、今後中法兩國邦交、必將益臻親善、

本報休刊啟事

一底結賬本報遵報協會決議休刊七日廿三日起無報廿六日起發行特刊至三十日照常出版此啟

偽向外蒙
提嚴厲照會兩通
如再有激怒之舉將請食其後果

大連二十日路透電、滿洲國、外交當局、今日發出措詞甚嚴之照會兩起、送交外蒙、加以警告、謂邊界如再發生強暴行爲、則必發生不幸後果、第一照會言一月十四日十五日十七日、外蒙兵士侵入邊界事、要求立卽放回所捕人民及其資產、并擔保以後不得再有此舉、第二照會、斥一月十二日、外蒙來文純屬強辯、如再激怒及仇視滿洲國之舉動、則外蒙必須食其後果、中央社

海會總委會決議
指派技術小組會
對交換造艦情報草擬協定

倫敦二十一日哈瓦斯電、海軍總委會業於十七日議決、指派技術小組委會、俾就總委會所商定各海軍造艦程序交換情報之辦法、草擬協定草案、技術小委會當卽推定英代表負責起草、此項草案頃已擬就、業於今晨送交其他各委員閱覽、并定明日小組委會重行開會時提出審核、中央社

蕭賀已渡過烏江
塘頭匪被擊潰東岸已無匪蹤
剿匪重心移黔北

長沙二十日電、蕭賀股匪撤於我方三□大軍之追擊、殘餘部隊現已悉向烏江西岸潰竄、各師業已將江口石阡之匪肅清、大部推進、烏江東岸石阡方面之黔軍、業已將塘頭之匪擊潰、現烏江以東已無匪蹤。剿匪重心已移黔北、

長沙二十日電、樊指揮官崧甫、十七日電稱、蕭賀匪部主力經我大軍圍剿、潰竄留神場龍洞、及思南塘頭銀溪口一帶、一小部現由兩江口偷渡烏江、向宅門奔逃、盤据龍塘孫家壩坪溪陳家場等處股匪、十五十六兩日經我軍向匪夾擊、匪傷亡共七百名、奪獲槍械二百餘枝、殘匪向石阡思南潰竄、印南江已無匪蹤、中央社

顧兆麟戴夏返京
報告視察經過

南京二十一日電、視察豫陝甘青四省義敎之顧兆麟、及視察贛省義敎之戴夏、二十一日抵京當向敎王報告視察經過、顧談已視察豫陝敎事、當地敎育行政當局推行義敎均極努力、本人因各校已放假、且以西北各地凍冰、交通不便、特先返京、俟開春後卽赴甘青繼續視察、戴談贛省辦理義敎、以保甲爲單位、每保有一保學、全省計一萬一千所小學、均定四年、現在學兒童、較去年已增半數、全省地方自籌經費、共一百五十八萬元、就現在成績而言、該省推行義敎依照法令所規定之初步計劃、可提前完成、　中央社

美雜誌又著文揭露
日人在華北運毒陰謀
山東諸省人民受害約七百萬

上海訊、紐約電、日本侵華政策勇往邁進、爲各國輿論所攻擊、美國雜誌著文謂、日本欲吞併全中國、共手段非文明國所應爲、以華北而論、日本除威脅華政府而外、更利用韓人日人四處活動、傾銷海英、白麪、鴉片、等毒物、以爲麻醉中國人之思想、華方官吏如一過問、則認爲抗日之舉動、彼有直接革免之權、最近調查、山東、山西、齊齊哈爾、綏遠、之人民、約七百餘萬、受日人毒物之害、損失年額一億二千萬元之鉅云云、該雜誌并攻擊日本政府、謂前次秦皇島稅關爲檢查毒品、竟爲日韓人開槍刼奪、至今長城十四條大道、由日兵車保護毒販來往無阻矣、

立法院定明日
邀波使講演
「波蘭憲法及政情」

南京二十一日電、立法院外委會定二十三日晨邀駐華波使魏登濤講演波蘭憲法及政情、孫科傅秉常等均由滬返京參加、孫并擬於會後在邸宴魏、　中央社

要聞彙報

西安二十一日電、西安電廠二十一日午試放電流結果甚佳、定今晚放光、

南京二十一日電、城民淦決口後、經委會派蒲得利前往勘察、蒲定二十二日晨出發、

南京二十一日電、中政會以本週要案不多、決二十二日不召開會議、

南京二十一日電、司法部推行公證制度、爲審愼計、決在首都法院先行試辦、俟有成效事推廣、

南京二十一日電、國煤救濟會請豁免煤炭出口稅、實部已函財部核辦、

南京二十一日電、川財政特派員關吉玉、請將渝各銀行所發鈔券戳止收回期延長、財部已交錢幣司核復、

南京二十一日電、中央革命債務調查委會、蒐集總理生前經手籌借軍餉、債券、及收據等式樣、已達七十餘種、決先行披露、并將徵求截止期展限至二月底止、俾遠地黨員及海外僑胞得有充分時期將各種券據寄會應徵、至於正式登記日期、仍俟該會開會決定後再行通告、

南京廿一日電、皖鄂贛劃界會議定廿二日晨在政院舉行、三省府院內政部全經會均派員出席、

南京二十一日電、實部對實行工業統制問題已收到十三省市及各專家意見書甚多、刻正綜合研究、尙未有若何具體決定、外傳該部已草就工業統制條例十六條說、係屬誤傳、

長沙二十日電、粵漢鐵路決定五月一日通車、劉正趕築工程、

南京二十一日電、豫省府對救災準備金、已照該省每年經常收入總額支出百分之二、列入二十四年度省豫算內、並將保管會組織章程、呈政院審核、　中央社

劉匪桂棠
竄冀南元氏諸縣
有某方接濟餉彈擬擾魯內

保定二十日電、劉桂棠匪十五日由靈壽之岔頭陳莊、竄平山之木園、兩界峯一帶、經當地團隊出擊後、十六日竄郭蘇鎭、又被擊、十七日由郭蘇朱豪溪塘本莊等村、入井陘之八里溝、小寨、趙莊嶺等處、經五三及二十九軍桁圍等出擊、十七日九時在新井牆小接觸、匪不支十八日晨向洛西山南竄、當日越正太線入蒼岩山溝、竄往元氏贊皇縣境、現仍由各軍追剿、　中央社

天津訊、自三十二軍南開、河北省各縣防務頓呈空虛、二十九軍雖調撥百三十二師劉汝明部及察省暫編騎兵第一旅、分別塡防、但以省境遼闊、佈置雖週、冀南西遇有不逞之徒、乘機騷動、其中以劉桂棠所組之東亞自治同盟軍最爲彰著、在大名、成安、徐源、任邱、堯山、曲陽等縣、明設招兵處、地方官府無可如何、冀南以成安大名爲根據地、冀西則以堯山鉅鹿爲根據地、先後各已糾集數千、意圖大舉、前次天津假自治運動失敗、主其事者迄未甘心、近已轉移其對象於各城鎭、因城鎭易於煽惑較易、井因注意魯西方面、欲爲一發卽不可收拾之計、所以浪人漢奸、紛赴四鄉煽惑、與劉桂棠僞自治同盟軍陰爲表裏、劉部股匪由前年發動、約分二枝、一枝在察東延慶出發、所有長城口外張海蛟、大五龍、趙大中、王彥如各股土匪、均被吸收、由某方畀以師旅長名義、沿邊牆內竄、擬過昌平、順義、宛平、大興沿二十三年南竄之路、與冀南該匪股另一部會合、再行竄入魯境、此一枝匪衆人數在三千左右、鎗枝器械、均皆犀利、井由某方接濟之野炮迫擊炮機鎗等重火器、匪部分編爲五旅、分由張海蛟、王彥如等統率、當時開始南竄之際、察東延慶新收編之保安隊王道一所、羅步宸兩部、一度曾擬抵抗。終以匪勢過大、該兩部復保匪股、招安、同氣連枝、野性未馴、由某方代爲拉攏、乃合流爲一股、本月三日曾越昌平南竄已抵門頭溝、廿九軍馮治安、趙登禹師、急派出大部隊堵擊、遇匪於祭堂、迎頭痛剿、匪南下之路被阻、乃回竄昌平順義、大部匪部擬改由順義牛欄山、經遵遷縣境內援、尙有一部、則回延慶老窠、伺機再動、故日來該方匪氛轉靖、

另一枝匪股、係由汪溪之及劉桂棠參謀長金煥文統率、衆約二千、年前由延慶出發、元旦竄抵來源、阜平、曲陽三縣界、目的在進佔阜平、與由昌平南下之股匪互相呼應、以分剿擊軍隊之勢、該匪股沿途所過處村舍爲墟、燒殺姦掠、恣意而爲、阜平曲陽一縣長急調集兩縣警隊、開抵交界防堵、匪因被阻、再分爲二股、一股繞過阜平、竄入蔚縣境內、一股則盤據曲陽太行、附近各縣、民團雖已大集、不敢攖共鋒、各縣長紛電省方告急、至四五兩日、五十三軍萬福麟郭纓溦流師、接冀察政委會令、乃調派六百八十七團兩營、一馳往蔚縣、五百九十七團馳赴曲陽、進駐該縣大茂山、同時著軍一團亦出龍泉關堵截、防匪股潰竄入境、擬測匪意、似南竄不得、則西越察境、由蔚縣奔陽原、以達綏西、與蒙邊匪聯絡、故一遇軍隊迎剿、卽飄忽遠颺、保全實力、以求達成其目的、聞劉桂棠本人、已受某方之委任、槍械子彈均無問題、並股所着、藍布制服、佩有東亞自治同盟軍臂章、皆某方所發、匪約定如進抵魯西、則發餉一批、所以匪團結之勢殊堅、至成安大名饒山邢台一帶、偽同盟軍人數雖多、槍械均不足、五十三軍百十九師孫德荃部、由年前開抵成安邢台駐屯、協同團警防守、並經在成安擊潰匪衆、目前已歸粗安矣、

張發奎
昨晨就新職

杭州二十一日電、張發奎來杭遊覽、並赴浙南各縣視察畢、二十一日晨就閩浙皖贛邊區剿匪司令職、［中央社］

王寵惠
定下月返國
廿日抵倫敦

廣州二十日路透電、王寵惠已辭海牙國際法庭法官職、將於二月二日啟程返國、二月八日可抵港、

倫敦二十日路透電、最近欲辭去海牙國際法庭官職之王寵惠博士、今日抵此、據王氏表示、渠不久卽將返中國、但不欲就任何官職、王留此將參觀倫敦中國藝展、及預備送其子入劍橋大學、又駐俄大使顏惠慶、近由西班牙來此、將於參觀藝展、後明日赴柏林云、　中央社

工業衛展會
今日在京開幕

南京二十一日電、中央工廠檢查處舉辦之工業安全衛生展覽會、二十一日晨舉行開幕禮、由實次劉維熾主席、到各機關代表多人、典禮簡單隆重、全日前往參觀者達八百餘人、　中央社

蕭佛成
或將偕胡晉京

廣州二十日路透電、陳濟棠等今夜抵此、胡未同來、官場意見、胡晉省數日後卽將晉京、蕭佛成承認或將偕胡晉京、

南京二十一日電、京市黨部定二十二日下午召各界代表籌商歡迎胡漢民返京任職辦法、　中央社

津日軍舉行
行軍演習

保定二十一日電、津日軍定二十三日至楊柳青老君堂一帶行軍演習、請府轉各方勿誤會、中央社

時人行蹤

上海二十一日電、劉文島偕同男女公子、由義乘維多利亞郵輪返國、二十一日晚六時半抵滬、吳鐵城代表、及義大使羅亞谷諾等多人、到滬歡迎、劉下輪後卽返寓邸休息、定一二日內晉京、向中央有所報告、據談、本人此次歸國、係料理私事、何日返任、刻尙未定、此次歸國巧遇與胡展堂先生同輪、胡會談及此際國難嚴重之時、非全國精誠團結、無以救亡圖存、惟胡以身體尙未完全康復、故在港稍留、藉資休息、日內卽將來滬轉京云、

上海二十一日電、前航空署長黃秉衡、月前赴義考察義國事業、業已事畢、二十一日晚六時半乘義郵維多利亞輪返國抵滬、定日內晉京、向中央報告考察經過、

柏林二十一日哈瓦斯電、中國首任大使程天放、頃已抵達此間費利特里區街車站、當有華僑三百餘人、德國外交次長布洛與外部東方司司長薛宼德、在站歡迎、大使係中國政府行政院長蔣介石之友、據宣稱、中德兩國關係素皆良好、此後頗加以增進、國社黨機關報民衆觀察報、贊揚程大使云、大使在國內外各大學肄業多年、學識淵博、著作甚富、其對於德國素感興趣、嘗謂二十五年來每欲認識德國、今可如願以償、大使此次使德、具見蔣介石先生對於希特勒之德國甚感興趣云、中央社

一面坡
火車出軌
共死二十餘人
隴海路車相撞

哈爾濱二十日路透電、由綏芬河西進之客車一列、昨日下午一時三十五分、駛至距一面坡四里處、因氣候奇寒、軌道甚滑、以致脫軌、機車與客車等十六輛、均傾倒、受重損、另有車十輛翻於堤下、但未受重損、計死華人二十六、日人四、俄人一、韓人二、失事地點距哈爾濱東約九十里、

徐州二十一日電、隴海路二十日晨西上特別快車、行至氾水站與貨車相撞、未有重大損失、　中央社

德經濟考察團
一團員抵滬
當晚卽晉京

上海二十一日電、德經濟考察團團員克伯爾、森勃勒許二氏、二十一日下午七時許乘長崎丸由日抵滬、卽於二十一日晚乘夜車入京、轉赴各地考察、　中央社

英皇逝世
愛德華第八繼位
內閣方面因此將暫時無更動

桑德林漢二十一日路透電、英皇喬治第五已崩逝於桑德林漢行宮、未幾正式公報發表、由御醫道生韋能赫衛特三人署名、宣稱皇於昨晚十一時五十五分殯崩、狀極安靖、皇后瑪麗、王儲惠爾斯、親王約克公爵、及康特公爵夫婦等、均隨侍在側云、

倫敦二十一日路透電、故皇喬治之長子愛德華溫特梭、今日將依古禮在皇家交易所階上、宣布爲新君、號愛德華第八、現料新君將如其父、由國會法令宣布爲大不列顚、愛爾蘭、海外英自治領之皇、宗敎之保衛人、印度之帝、新君今將乘汽車至倫敦召集登阼會議、

倫敦二十日哈瓦斯電、英國向例遇國王病篤、由國務會議攝行王權之時、國內外政治活動稍趨緩和、因是外相艾登在日內瓦方面所採態度、自亦感受影響、衆信首相包爾溫原擬內閣人員不久將有所更動、卽如海軍大臣孟塞爾將辭退、而由前外相賀爾繼之、另設國防大臣一職、以不管部大臣裴西任之、總經海陸空三部事務、現亦不得不暫作罷論、今日午後內閣國防委會再度開會、首相包爾溫主席、討論國防各項問題、

崩駕時情形

桑德林漢二十一日路透電、英皇崩時毫無痛苦、御醫知其壽限將於數分鐘內終了、乃召皇后及其子女至病榻旁、作最後之一晤時、皇后等在鄰室中已靜待數小時、聞召乃愴然入臥室、皇后初尙勉抑悲傷、繼乃不能自抑、與皇太子互抱垂涕、待英皇瞑目後、卽退至他室、皇后自發電話、通知當時未在行宮之諸皇子、并親發長途電話、以告英皇死耗、告知挪威皇后、因挪后乃英皇之妹、英皇遺骸今日將移至敎堂中、俟殯禮籌備完畢後、將移往西米德大敎堂供人憑弔、聞英皇垂危之際、神志不淸、午前一時皇室燈光已熄、惟行宮其他處則終夜燈光如晝、

倫敦二十九日哈瓦斯電、按照英國宮中慣例國王駕崩後、卽由南宮中傳令官操法語宣佈、故君已崩、新君萬歲、內務大臣於正式證明御駕已崩後、當卽通知倫敦市長、俾來參謁御體、並在聖保祿大敎堂鳴鐘舉哀、御前會議則將於三日後召集、俾傳宣布王儲惠爾斯親王卽位、

林主席電唁

南京二十一日電、英王喬治五世逝世後、林主席二十一日電我駐英大使館轉唁英太子威爾斯親王、電文如左、威爾斯親王殿下、噩耗傳來、驚悉英王陛下崩逝、本主席殊深感悼、茲特以國民政府及個人名義、向殿下貴國王室及貴國全體國民表示深切之同情及誠摯之唁忱、林森、國府並已通令各機關、自二十二日起、一律下半旗三日誌哀、又林主席派呂超、蔣院長派蔣廷黻及張外長於二十二日親赴英使館悼唁、其餘各院部會長官、及外部官員、亦均定二十二日往唁、駐京英使館二十一日接英王駕崩電訊後、卽下半旗誌哀、並取銷一切宴會、又駐京美使館亦有同樣舉動、至英王國葬日止、下半旗誌哀、上海二十一日電、滬市府奉中央令、自二十二日起、下半旗三日爲英皇誌哀、市當局及各國使館均紛紛赴英總領署弔唁、

青島二十一日電、青市府及駐青湘領館二十一日均下半旗爲英皇喬治五世誌哀、

義表示哀悼

羅馬二十一日哈瓦斯電、英義兩國關係雖曾一度緊張、但義國人士對於英王喬治五世病狀、仍以同情態度、表示憂慮之念、茲悉耗傳來、一般人無不同聲哀悼、比王利奧洛德三世、共妹係義國王儲之妃、最近曾在倫敦有所斡旋、英義兩國王室曾一度企圖互相接近、茲爲喬治五世既已薨逝、則此種企圖自必因之停頓、而國際時局亦且因之感受影響矣、

菲議會
又提各項排華案
增加華僑經濟擔負
妨礙華僑合理發展

華聯社訊、菲律濱自治政府國會之特別會議召集以來、目的在制訂國會規組織各委員會及通過國防該、惟前屆議會之各項排華議案、今又在議會中提出、如喜爾氏之零售美菲化徵收外僑居留稅案、亞迷難那氏之簿記律修改案等皆是、茲擇其主要者略舉於下、以示一斑、

禁僱外籍職工

該案爲黎美藝氏所提出、美宗旨爲禁止外國人在菲島任何商店工廠或農工商業之工場任職、該律原則定爲六條、凡違背本律任何條文及爲執行本律而頒佈之條例者、須被處不在五十元以下、至不在五千元以上之罰金、或不在一個月以下、至不在六個月以上之監禁、或兩者並施、依法官宣判而定之等、

鄧培德祕製痔瘡丸

痔瘡一症最是留連久而不愈必成漏症卽有生命危險鄙人曾得祕傳一不敷藥二不洗藥三不用線縫專服此丸服藥一次離三四鐘時卽解大便一二三次使毒從大便而出立刻病退有血止血服痛立消輕者一服全愈重者隔二日再服斷根永不復發無論男女內外痔瘡及遠年近日三日斷根眞痔瘡之聖藥矣諸君患斯疾者

及時鐘表眼鏡行　地點　新豐街　電話　九三一

僅防假冒　外埠函購另加郵費二角　價目　每打生洋十元　每瓶生洋一元　地址　重慶魚市口上文華街坎上十二號自來水龍壁是　●最早創辦　●極有信譽　花色美備　選擇遂意

國聯十三國委員會

開會討議義亞爭端

目前并無任何新因素足令人相信其能有友好解決之希望

日內瓦二十日哈瓦斯電、國聯行政院十三國委員會午後開會、審議義亞爭端、當經決定、一、關於義亞爭端目前并無任何新因素、足以令人相信其有友好解決之希望、二、亞國政府要求國聯派遣調查團前往該國調查義軍作戰方式一層、應毋庸議、三、十八國小組委員會之主席、得以相機立卽召集小組委員會、惟其議事日程則僅該小組委員會有權加以決定、故禁運煤油問題應否討論、亦惟該小組委員會始可決定、四、亞國政府要求國聯在財政上予以援助、此層十三國委員會認爲未便接受、中央社

台西訊、英人斐剛少佐所統帶之日內瓦紅十字會救護隊、駐於台西與阿香奇湖中間之華爾狄亞鎮、昨爲意機三架所轟擊、死十四人、傷三十五人、斐剛蓬帳雖被炸毀、但其本人并未受傷、當卽發電乞援、旋有英人救護隊計醫士四人看護員十二人沿崎嶇危險之道路星夜趕往華爾狄亞、其餘隊員在梅萊醫士指導下亦於今晨拂曉後馳往相助、意機擲彈轟擊歷一小時之久、所有醫藥用品食物、以及土人房屋若干、悉毀於燃燒彈所發出之火焰中、時風力頗猛、火勢乃蔓延更速、聞意機曾擲下三百餘炸彈六枚、現已檢出之死屍十四具、幾全爲女子老年男子與幼童、而受傷者亦泰半爲老年男子與女子、聞意機施攻時、該救護隊曾明白揭示日內瓦紅會符號、

日內瓦訊、意機昨轟炸華爾狄亞日內瓦紅會救護隊之報告、已激起日內瓦一般人之義憤、意人如此行動、究欲何爲乎、此爲一般人相詢之問題、國聯行政院定將討論意國破壞紅十字公約事、大約將嘎意代表阿洛錫說明一切、若干方面以爲意相墨索里尼現欲藉端退出國聯、

英埃蘇丹扣留意國降落飛機

哈瓦斯倫敦十七日電、本社訪員頃據可靠方面消息云、意國飛機一架、前日曾在英埃蘇丹境內台貝達華近地方降落、其地距離東非洲意屬伊里特里亞邊界八十公里、蘇丹政府因事前並未加以許可、乃將該機扣留、並將機中人員三名看管、俟意阿兩國戰事中止時、再行釋放、蘇丹政府此項決議、乃係依據一九二三年海牙中立公約行事、此項公約、則未經英國批准、但英國政府曾於去年十月間、向意阿兩國聲明、如值戰爭之際、英國政府當在意阿兩國交戰期間予以執行、至此項公約所載各項條款、英國政府關於施行此項公約所採各種辦法、並當隨時通知意國政府云、

又訊、羅馬公報載稱、亞河流域、向阿剛馬德斯泰將軍所屬部隊、採取攻勢之後、戰爭現已告一段落、是役我軍大捷、計先後擊斃阿軍四千人、俘虜甚多、并奪得槍砲無算、其餘殘軍、正向西北方面潰竄中、我軍機械化支隊數隊昨晚乘勝進展一百二十公里、步砲坦克暨航空各隊、均已取得聯絡、

瑪爾太訊、今日警察搜查十四人、內有英婦二人之寓所、拘獲意僑六人、將於明日驅逐出境、其搜查與驅逐之原因、未經當道說明、搜查之際、十四人均被看管、但旋經盤詰後、釋放八人、被逐之六人內、有意政府津貼之某學校教授一人、意國法西斯民團之中尉一員、現管理本地意童子軍一隊、意領事署低級職員一人、意國海上飛機公司之經理員一人、[十八日路透]

日外相發表談話

退出倫敦海會理由

羅馬人謂爲英日兩國在太平洋爭霸之豫徵

維持國際和平、並貢獻於其增進、是乃日本政府始終一貫之國策也、倫敦召開海軍軍縮會議之際、日本欣然參加、亦根據於此國策也、日本政府參加今次會議之方針、在關係各國之間、爲公正妥當之海軍軍縮協定、確保國防之堅固、同時減輕國民負擔、並增進各國親善關係、日政府乃任命日本代表、在會議提議以不害各國安全感念之範圍、舉軍縮之實、在各國之間定立、海軍兵力不可超過之共通最大限度、並將此限度力減低、使各國保持難於攻擊而無防守不安之軍備、又主張大行減縮主力艦、航空艦及甲級巡洋艦等攻擊的武器、以圖實現澈底的軍縮、確立不脅威不侵略之原則、不圖日本全權之努力日本公正妥當之根本主張、不爲各國所容、日本又在會議希圖解決有解決可能性之問題、作爲條約、發表共同宣言書、聲明將來不作軍備競爭而圖圓滿完畢會議、然日本如此誠意、亦未爲各國所承認、日本代表、因此遂不得不由會議退出矣、雖然、日本政府無論軍縮條約之存在與否、當然尊重不脅威不侵略之精神、毫無誘發軍備競爭之意、固不待論、日本政府爲世界和平、欲協力於軍縮事業之原意、並未變更、由衷心希望各國政府早時諒解日本政府提倡之軍備縮減之誠意也、十九日、

羅馬訊、此間人士視日本退出海會爲東西帝國主義在太平洋爭霸之豫徵、今日史丹巴報發表一論文、謂日本數年來、曾於角逐中獲得勝利各點、今者華府制度業告終止、英美可隨意整武、卽在香港菲律賓建築防禦工程是也、但兩國將否出此乎、正未可必、英美今露公然興戎之形象、而不欲表之戰爭、但棄權終非解決之道、美國與不列顛帝國他日必將遭遇嚴重之事件、當日本正在太平洋建設其不可侵侮之地位時、英國乃以艦隊駐於地中海、枉費其力於不值注意的阿國戰爭、實可扼腕、蓋日本今能以其太平洋之地位侵害歐人在華之利益、及不列顛帝國在太平洋之整個前途也、該報又述及日本輔助建造通過克拉地頸之運河之可能性、該河接通馬來半島與越南餘部後、將破壞新加坡根據地之力量云、

意對日同情

哈瓦斯羅馬十六日訊、本社訪員消息、自數日以來、此間早已逆覩及之、并不爲之震駭、負責方面聲言、今後海軍會議、將採若何方式、以與意國協作、繼續進行、政府對於此層、不欲有所決定、蓋由意國言之、海軍問題雖屬重要、但以之與國人聚精會神之阿比西尼亞問題相較、則由小巫之見大巫耳、瀕當海軍會議開會伊始、此間一般人見解、以爲有此一會、則意大利可以藉此而與英國要人聚首一堂、傾心談話、俾將地中海海軍均勢問題、與東非問題相提并論、或可以壓加諸英國當其仇意態度稍稍減輕(此層歸把握較題、殊非完全無望)至法西斯政府之對日本、則在意阿開釁之初、已曾公然表示好意、一以日本不欲自處於實施制裁國家之列、一以日本之一般政策、與其對華所處地位、幾與意大利之對阿比西尼亞、有異曲同工之概、至其對於美國、則本月三日羅斯福總統在國會一席演說、雖曾一時惹起此間之側目、但此惡感、不旋踵卽告消失、今日兩國、業已好言往還、和善如昔矣、

英意趨惡化

獨有意國對於英國之立場、始終未見改觀、今茲意國與所謂「敵國」之間、齟齬猜忌、不一而足、凡此艱難、尸其咎者、仍爲英國、而報紙亦一再稱之曰[夙仇]、雖然、意國人士、今已相信、不久之將來、英國必堅執反意態度、而意國亦不致利用日本退出海軍會議所造成之時機、以反對英國也、抑英美兩國之間、如有意見參商之處、美國必將支持意國、以牽制英國、但意國人士亦知歐洲各國之在遠東地方、咸保有鉅大權益、以利害相共之關係、必將勸說英國、毋得以重視東非之故、而遂忽視遠東、總之、假令英國之於東非問題、能以友好態度、對待意國、則意國亦不致乘機妄爲、以妨及英國在遠東之利益也云、

巴爾幹加入

倫敦訊、倫敦海軍會議自日本代表退出之後、英美法意四國代表仍繼續開會、消息靈通之觀察者、預料英國海軍大臣孟塞爾、將要求日本派員觀察會議將來之發展、並悉四國擬邀請巴爾幹國參加、同時此間一般人皆承認日本退出之後、眞正之海軍減縮已完全絕望、至多能議定限制軍艦及砲位之大小而已、日本之建造計劃、大概將以驅逐艦、潛艇、及魚雷快艇爲主、因日本之財力、不能競爭建造主力艦云、

又訊、委員會議長孟塞爾爵士、對於日本退會通告發出覆文、已於十六日午後七時半、派使送達至日本全權代表團、該項覆文、係將日英兩國間曾經諒解派遣傍聽員之默認擱置不提、復行詢及日方對派遣傍聽員之希望、而日本全權代表表示不滿足、乃卽召集海軍外務兩專門委員協議、略謂派遣傍聽員、原非日本政府進而希望之事、本爲英國政府所發起之希望、故迄今復行照會、詢及日方有無此項希望、實屬不合理之至者、縱令四國代表向日本請求派遣傍聽員、而於形式上尙與體面問題有關、已甚明顯、故日本代表團、認爲發起軍縮會議之英國、其眞意若何、須打聽確實後、然後決定態度、爲妥當、擬於十七日與英國政府當局會談、以便打聽其意向、倘日英折衝後、認爲有傷日方面目之情事時、當卽給與適當之回答、但大致或可發見不至嚴及雙方面目之方式也、

御醫診治無效

英皇已逝世

林主席致電弔唁 並令全國下半旗

倫敦二十一日哈瓦斯電、國王喬治五世日前患氣管支炎症、御醫三人診視後、發覺心臟衰弱、病勢可慮、雖經悉心醫治、卒因年高體衰、醫藥無效、延至昨日午夜駕崩、享壽七十歲、王后瑪麗王儲大爾斯親王及其他宗室人員均隨侍在側、

南京二十一日電、英皇喬治五世駕崩、國府聞耗後、除已由林主席致電弔唁外、並通令各院部會各省市政府各級署、自二十二起全國下半旗誌哀、

上海二十一日電、英皇逝世消息到滬後、英總領署下旗誌哀、我外部駐滬辦事處主任周洪特往英總領署慰問、[中央社]

桑德林漢二十一日路透電、英皇已於昨夜十一時五十五分崩於桑德林漢御寢、皇后與皇族中人均在側、皇崩駕後、卽由御醫道森等三人署名發表公報、昨夜皇彌留時、卽有羣衆紛至桑德林汗、婦女多飲泣者、男子皆免冠、大員聞訊者亦紛至沓來、羣衆皆具戚容、遠處馳來汽車數十輛、鄰近之金斯林鎭居民多集於裝有無線電之居戶前、以探消息、雖在寒夜仍有婦女多人加入也、昨晨樞密院曾集議於英皇御寢之側、關由御醫道森以必要之文件代皇署名、各國務文件、僉於皇未愈之際、由皇后與威爾士親王約克公爵勉起署之、攝政院乃以皇后爲首相包爾溫及海爾珊六人組成、

英皇事略

倫敦二十一日哈瓦斯電、喬治五世、於一八六五年六月三日生於瑪爾波羅宮、一九一零年五月六日繼愛德華七世而登王位、爲前愛德華七世之第二子、其兄爲維克多爾親王、并有姊妹二人、王幼年好嬉戲、不能誦讀、迨長則漸好學、年十二歲、入不列顛號軍艦學習海軍、幼年週遊西印度羣島南美南非與洲南洋錫蘭埃及巴力斯坦希臘等地、且曾來中國逸遊漢口、故有航海王之號、一八八二年躍升海軍中尉、升入海軍大學肄業、并陸續學習、一八九二年王兄維克多爾逝世、乃改立喬治爲王儲、封號夏克公爵、一八九三年與瑪麗公主結婚、翌年誕生一子、卽今英國王儲威爾士親王、喬治立爲王儲後、仍偕妃週游全世界、英帝國轄屬地及自治領足跡靡不遍歷、返國後發表著名之演說、暢論英帝國各項問題、自是遂以英明著稱於世、未幾愛德華七世薨逝、喬治遂登王位、是爲喬治五世、其登位之日、爲一九一零年五月六日、惟加冕禮則延至一九一一年六月二十二日始正式舉行、王登位三年後、大戰猝發、王曾數度親赴法比前線指揮作戰、在國內則力諭人民沉着應變、一九二一年王親賃北愛爾蘭首都舉行愛爾蘭國會開幕禮、一九二三年赴羅馬覲見教皇、是爲喬治五世最後一次之國外遊歷、喬治五世絕對遵守憲法、熟諳輿情、自奉儉約、以是極爲人民所愛戴、一九二八年喬治五世患病頗重、人民咸赴教堂祈王速愈、其深獲人心有如是者、去年値王登位二十五週年紀念、除京城以外、英帝國各大城市並舉行盛大祝典、各自治領及屬地並派代表來倫敦致賀、倫敦各大街并舉行慶祝遊行、全國各團體各會社均召集慶祝大會、通過決議案、歌誦國王盛德、各大戲院則表演名劇、其盛況爲自來所稀有、喬治五世精神矍鑠、每次出幸不論乘汽車遊覽、或往賽馬場參觀競賽、或在海德公園檢閱、莫不歡呼雷動、人民一親御容、迨五月卽御極紀念日、各國王室及政府代表均不遠千里而來、參加慶祝、是日國王與后臨幸聖保祿教堂、參預感謝禮、車駕所經、街道民衆密集、爲數不下二百萬人、同聲高呼致敬、外國元首亦紛紛來電申賀、倫敦全城燈火輝煌徹夜不熄、景況之盛允稱空前、王之得人愛戴有如是者、故一九三五年可謂喬治五世登位後最歡樂之一年、雖然英國在是年亦曾遭遇重大困難、如因意阿戰端在日內瓦方面所採態度、卽其一端、內閣爲此問題時時請訓於王、王則輒溫言善導之、王爲人儉樸、藹然仁者、愛好家庭生活、而尊樂居桑德林漢行宮、蓋以朝中繁文縟節在行宮中可稍事簡約也、但御駕一返京中則宮庭儀節務必嚴格遵守、未許苟免、居恆黎明卽起、閱公文、延見國員與外交代表、鳳遊、與后同席進膳、然後返宮治國事、批閱雖宵旰勤勞而喜與庶民接近、甘苦與共、有貧乏者往往樂於救卹、后亦善勸〇同得人民之愛戴焉、中央社

英意地中海爭霸 「續」

三、英意關係的轉變

英意兩國、雖同是海洋國家、然入世的時候有遲早、爭執的機會並不多、過去的關係、可算是恩多怨少、兩國友好關係、尤基於下列兩個事實、一、是英意海力的懸殊、英國自十九世紀以來、掌握海上霸權、意大利三面瀕海、容易受英艦襲擊、意大利的交通綫、容易受英國海軍封鎖、在三角同盟時代、英國對德態度、還未惡化、所以意大利還和德奧維持同盟關係、及至英德失和、意大利顧忌英國、和三角同盟的關係便冷淡、一九一五年意大利背盟、加入協約國方面、多少爲着恐懼英國、記得西班牙有句諺語說、「我們可以反對世界、世界也可以反對我們、可是和英國、要維持和平」、這句話、是表示西班牙長懼英國的海軍、不能不維持友善關係、意大利也是如此、從薩丁尼亞時代、直至泛繁黨治下的意大利的初年、與英調協、成爲一種外交上的定則、就是在英國方面、也樂得與意拉攏利用意大利做她斥、一旦有事、可做她的助手、況且英國利益遍世界、如遠東或印度方面發生紛擾、她要調遣海軍去應付、地中海的領土、總得托意大利照顧、至少希望意大利不至於乘火打刦、因此意大利海軍力的增長、能有今日、敢與英抗峙的實由英國的鼓勵、二、戰後法國地位的優越、大戰後、歐洲大陸、是法蘭西稱霸、在地中海中英意兩國、萬不能再讓法國獨步、因爲制止法國勢力澎漲、和維持着中海的均勢、英意很有合作的可能、在德法對峙中意大利與英國、相互聲援、來調解兩國的爭執、多少帶一些抑法揚德的意味、在羅加諾條約中、英意兩國、做公共的保證人、一九三三年四強公約的成立、兩國再度合作、保障歐洲和平、英首相麥唐納親赴羅馬受熱烈的歡迎、意外相格蘭第不是說、「英意兩國、地位相同、是協定的保證人、也是一般和平的保證人、」說來奇怪、就是意國侵入阿比西尼亞這件事、最初也由於英意兩國的諒解、記得一九二五年十二月、英意衝突的起因、統治柴拉湖的航運、意大利築造橫貫阿比西尼亞的鐵道、若不是阿人反抗、國聯干涉、阿比西尼亞早被分割成立、英國勢力範圍、今日的爭執、或將不會發生、卽發生、亦將另一形式了、不過國際關係、以利害爲中心、隨環境而轉變、本來沒有永久的好友、也無不解的冤家、在英意兩國友善的中間、時事演變漸次的伏下了不和睦的種子、時機一至、是會爆發的、兩國關係的轉變、根據下列的兩個事實、一、是英國海力的衰落、英國在地中海的地位、以意大利海軍、尤以空軍的進展、已不如戰前的鞏固、譬如海軍專家巴華德在數月前、曾說認的、二五年、開始建築成功的驅逐艦、較英艦精良而迅速、意國海軍、自一九二五年、超過英國、意大利的無畏艦「主力艦之一種」居世界第一、意大利的潛水艇、超過英國、同時英國名記者哥爾丈也說、「英國百年來、在地中海的霸權、今已漸衰落、意大利在地中海之魚雷艇、不下百艘、潛水艇達七十艘、在目下情況、意大利對吾人佔有優勢、吾人不能不以本身力量、反抗意國、維持通達印度的海上交通」、更因意大利空軍的發展、英國馬爾泰海軍根據地、在兩小時以內、可以消滅、從前意大利一味依賴英國善意、保障海島安全的時代、蓋已過去、而英國扶助意國、已達到限度、在再優容、則本身地位將發生搖動了、二、意國東方政策的活躍、大戰後、奧匈帝國的崩潰、德國的失敗、意大利似乎因襲了日爾曼東進政策的舊路、向地中海方面去發展、在巴爾幹方面、他曾用武力佔領希臘的各府、結果、受列强干涉、袖手退出、她又想將達馬西亞海岸、據爲己有、然而爲新興南斯拉夫主義所阻止、大戰初期協約國曾允許她在戰後地中海沿岸、尤其是在安德利亞方面獲有相當權利、後來英法又祕密允許將斯密拿海佛小亞歷山大、謙絲亞的劃歸意大利勢力範圍、可是土爾其革命、打破了意大利小亞細亞的好夢、倫敦和聖瓊摩里愛兩密約、成了不兌現的支票、不過意大利、並不終止他的東進計劃、東地中海、總在墨梭里尼明謀暗算之中、我們看意大利近年來對埃及國民黨人、竭力拉攏、協助兩國文化及經濟上的提攜、她扶掖巴勒斯坦的輯安運動、協助猶太人建設故邦、更和東方的回教徒、表示好感、來反阿比西亞親王、意國的東方政策、是柔懷的、富彈性的、在她進行線上、處處和英國相逢、誠然、古羅馬帝國的復活、非待近代英帝國的沒落、意英兩國、便走上衝突的途徑、三、法意關係的轉善、自從去年一月七日、馬羅協定成立、法意在非洲、已得協妥、在中歐取得一致政策、意大利支持法國反德、法國給意國在非洲方面相當酬報、從意大利方面看、羅馬協定、不啻是法國允諾意大利在東非之自由行動、意大利既與法妥協、她不必顧忌奧國問題、那裏自有法國和她的盟國防德的責任、她也不須照會英國了的、在此種外交情勢下、墨梭里尼便放手向非洲去進展、對阿比西尼亞問題、作一個「澈底」的和「激進」的解決、更進一步、掀起地中海整個的統治問題、

財政委員長報告

蘇聯之新預算

總額七百八十五萬萬盧布 軍事費較去年幾增加一倍

莫斯科訊、財政人民委員長克林科於蘇聯第二次中央執行委員會中、演講一九三六年之國家預算、謂「在一九三五年之收入預算爲六三六億盧布、實收六四六億盧布、支出預算六三一億盧布、實支六三九億盧布、因此去年收入超過支出盧布七億盧布、對於社會主義建設爲一巨大貢獻、去年預算各主要項目均能完成、若干項目且已超過、由於社會主義建設之成功、及麵包券制之完全廢除、商品貿易自六百億盧布增至八百億盧布、在蘇聯盧布之價值爲交換上之媒介、故較世界上之任何通貨均爲穩定」、克氏繼述一九三六年之預算、謂一九三六年之政府預算、完滿反映一九三六年社會主義建設之强有力之發展、此次預算總額達七八五億盧布、超過去年決算一四零億盧布之多、由於斯泰哈諾夫運動、各企業之努力增加利潤、及各經濟組織總利潤之增加、新預算亦增加百分之六三、克氏繼述支出、謂建設投資額達三二三億盧布、述及國防支出預算、更受大會特殊之歡呼贊成、克氏指出一九三五年國防支出較大、預算六五億盧布、實支額達八二億盧布、一九三六年之國防經費將增至一四八億盧布、克氏謂「國防經費之增加、乃因爲求增加軍力而改善其技術設備、擴張營房并增加政治教育經費」、克氏繼述社會及文化事業之經費、除職工會所支出者外、今年亦自一六〇億盧布增至二一〇億盧布、共增五十億盧布之中、學校建設大增、學校兒童今年增至二千八百萬人、訓練幹部人才之經費幾增十億盧布、公共健康經費自四七億增至六二億盧布、克氏謂「一九三六年之預算、顯然建基於全國財富之普遍增加、社會主義建設之繼續發展、不僅可以完成、且能超過、房屋建築及都市建築投資額爲五・五七三百萬盧布、國營合作商店零售額爲一千億盧布、並將於一九三六年減低零售價格、工人及雇員總數將達二五、七二五千人、工資基金將自一九三五年之五六二億盧布、增至一九三六年之六三四億盧布、社會及文化經費較一九三五年增加百分之三三・六、達一七・六三八百萬盧布、社會保險經費爲八〇億盧布、一九三五年則爲六七〇盧布、一九三六年將有學生八五〇〇〇人、畢業於大學及技術專門學校、一三八、一〇〇人畢業於普通技術學校、第二次五年計劃之第四年、保證全國政治及經濟力量之相當强固、並更推進其技術經濟獨立及其國防力量、此項計劃實現、卽爲國民經濟各主要部份之第二次五年計劃完成、並保證全部五年計劃四年完成、保證蘇聯五年計劃之先期完成、中央執行委員會證明、蘇聯人民委員會[illegible]

奧愛國團體

領袖大集會

正副總理演說 反對德奧合併

維也納十九日哈瓦斯電、愛國陣線團體全國各區領袖頃在此間集會、內閣全體閣員亦均參加、先由總理舒斯尼格發言、向故總理杜爾夫斯致敬、謂故總理雖死猶生、爲國而死、並非徒死、世人有主張德奧合併者、卽係主張由中央集權之德國兼併奧國、此非吾人所能接受、副總理史泰漢堡親王繼起發言云、吾人決不聽任奧國淪爲大普魯士行省、吾人爲普魯士人此所以顧全日耳曼人之資格、德國所行政制、與日耳曼精神絕對抵觸、吾人又安可加入之、又謂奧國現行政體不問他日是否加以變更、而在此際則務當以鎭靜態度以維持是也云云、中央社

美參議員談

菲島地位

日美戰爭說實完全無稽

紐約訊、進步民主黨參議員韋勒週游世界返此、聲稱予知菲列賓人士因日本及其他時局不安之關係、多願美國繼續爲其保護人、惟予亦以爲吾人絕無佔據菲島之理由、應永遠退出、因菲島在軍事及經濟立場上、對於美國皆無價值云、韋氏並謂日美戰爭之說、完全無稽、因日人自大、凡不利日本之消息、概不接受、惟美國如不購日絲、且不以鋼鐵棉花售諸日本、卽無戰爭之危險、蓋英國希由美人保留菲島、欲使之爲阻止日本侵入新加坡之最後保障耳云云、

新到馳名良藥
凍瘡要藥、六一油膏
補血聖藥、[illegible]
多季補品、無毛燕
肺癆專藥、肺癆草
止咳良藥、我不咳
戒煙靈藥、新生[illegible]
陝西街大王廟對面　永興隆經售

勝利實音唱片
首先創製重金禮聘
四川藝員白玉瓊王佩蓮所灌之
新式勝利唱片均用新式勝利實音方法收製。唱片界中有四川調者。乃破天荒第一次。不日發行。務希各界注意。
實音卽「發音逼眞」之義。
勝利公司向有其他新灌如梅蘭芳程硯秋言菊朋等名角之實音唱片多種。今已發行。歡迎採購。
時樂勝利唱片蜀甘陝黔經售處
重慶新豐街及時公司內
成都春熙路及時公司內
凡購勝利唱片三張卽贈閣下心愛之藝員照片一張
印有新唱片目錄　函索卽寄
亞爾西愛勝利公司敬啓

中華書局

新廠建成紀念 大廉價兩月

廉價簡章

一、自一月十五日起至三月十五日止
二、小學書 中學書 參攷雜書碑帖 全部一律五折
三、預約書特價書一律八折
四、雜誌另售預定一律八折
五、儀器文具屏聯堂幅照門市原價實價再打九折
六、文明書局出版各書全部一律五折
七、保安團隊用書教育部國立編輯館編各書不在廉價之內
八、廉價以現款為限概不記賬各種優待劵概不適用
九、貨物出門概不退換
十、外埠函購以郵局日戳為憑
十一、外埠郵購郵費約照書價一成有餘找還不足照補
十二、如有某書售缺可由重慶分局或各縣代售處出立收款定書憑單俟該書重版印出即憑單向原處兌書
十三、以上廉價辦法祇以重慶分局為限各縣經售須酌加郵運費

中華書局重慶分局謹啟

電報掛號 有線無線 重慶二五七九（書）
地址：新街口 電話一六五

德國製造 名貴補劑

男女久不生育，都因內分泌障礙所致，本劑以獅虎等強壯動物之內分泌精液，配以礦植物中提出之滋養成分，用科學方法嚴密煉製而成，兼有「補血」「補腎」「補腦」三大補力，男女同服，則腎強血旺，自能一索得男，耐心常服，永保體格壯健，百病不侵！

上海南京路五四號 柯爾登洋行 獨家經理

重慶磁器街太平洋藥房 新豐街華洋大藥房各大藥房均有經售

謹祝新年各界人士 前程無限 事業進步

洋參大王利豐隆同人鞠躬

總號：重慶四牌坊

預告

本號原住新屋行將建成准於國曆三月擇吉開幕特此預佈

眞假分明親到南洋督辦賤買賤賣驚人諸君不信試下包你馬上猛醒遠方函購各貨値價五元以上箱包郵費完全奉送未上五元實費自理特此預告以免後論

生活化提倡科學打破欺偽曉混※眞假分明親到南洋督辦賤買賤賣驚人諸君不信試下包你馬上猛醒遠方函購各貨價值五元以上箱包郵

維他命麥精魚肝油

九星乳白魚肝油

營養豐富 補力獨偉

均分純淨 與含幾怪 二種含幾 怪有治咳 防癆特效

上海四馬路 中西大藥房

老牌 明星花露香水

越陳越香

痰敵 止咳 化痰 治癆

胃鑰 平肝 開胃 去積

重慶總經理 小什字街永興隆號 第一模範市場民生合作社

重慶小樑子 北 天行建

屏對書畫宣紙名筆 印泥……

重慶 飛鳥台……總店 ……牌 鐫刻名章……

治療痛瘋

總宜補血清血至於搽抹藥膏以及針灸等等均係治標而非治本之法其能迅速補血清血掃除血中尿酸而絕痛瘋病源者韋廉士醫生紅色補丸耳關於此事李樹屏夫人之例殊有一閱之價值李君係滿洲哈爾濱新新泉浴室財東其來書云『內子趙氏因操持家務耗神過鉅致患痛瘋腰痠食減煩躁沈悶精神恍惚四肢無力骨瘦如柴百藥無效後由協天西藥行經理于潤堂君勸服韋廉士醫生紅色補丸兩瓶服完精神漸復不久痛瘋全愈百病消除今則不惟疾病不侵而身強體胖精神倍增曷勝感謝之至』韋廉士醫生紅色補丸統治由血虧腦弱而起之疾病以及婦科各症老少中年一樣神效 各房藥皆有出售或向上海江西路四五一號韋廉士醫生藥局購買每瓶大洋一元五角六瓶八元郵費免收

李樹屏夫人肖像

吳吉甫君之公子祖德

小兒腹痛之治療

小兒腹痛每因消化不良而起父母多苦之然此病雖甚討厭但治以嬰孩自已藥片輒能迅奏膚功因此片乃治理嬰孩消化病之無上靈藥千萬父母業已證實其功效浙江建德城內牛道紅四十號吳吉甫君即其中之一例君來書云『小兒祖德因腸胃不調時患腹痛飲食減少面黃肌瘦幸有友人介紹即服嬰孩自已藥片乃得腹痛痊愈消化佳良飲食增進至今身強體健故予甚感嬰孩自已藥片之功也』嬰孩自已藥片質純味美性利效大係為治理嬰孩食積便秘腹痛洩瀉嘔吐傷風發熱蛔蟲出牙各症所特製之專藥也各藥房均有出售或逕向上海江西路四五一號韋廉士醫生藥局函購每瓶大洋七角六瓶三元五角郵力在內

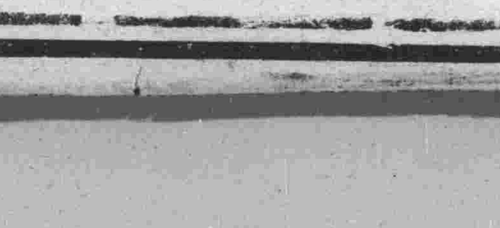

德國 忽蘇爾 氣喘藥

全國藥房均有出售

全球醫師一致推崇專治氣喘唯一良藥

如需哮喘病除根詳細說明書函索即寄

分銷處○萬縣○重慶○成都○華洋藥房

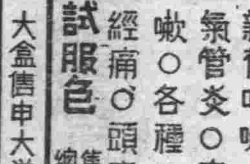

治療 氣喘，哮病，氣急，呼吸困難 新舊咳嗽○枯草熱○慢性支氣管炎○痙攣性或搐搦性咳嗽○各種心臟病○感冒○神經痛○頭痛等症○服之立效

試服色 售申洋八角須向上海總經理處郵購即寄

大盒售申大洋三元○小盒售申大洋一元六角

中國獨家總經理 華商履瀛西藥行

上海九江路一百五十號洋房

家庭中不得不備之療膚專藥

如意膏

關於如意膏治療各種皮膚疾患奏效迅速及其確為家庭不可缺少之療膚專藥敝局常不斷地收到此項報告請試閱下面所錄楊瑞香君之函即可知如意膏治療皮膚病奏效何等速也 楊君近自山西稷山小楊村基督福音商書云『內子前患乳頭破爛搽抹如意膏數次即告痊愈小女鼻潰爛遍塗各藥均未見效後亦搽如意膏而愈親友中有頭部患火毒瘡者用他藥未效後由鄙人給以如意膏只搽三日即已痊愈矣』如意膏統治癬疥溼疹癩瘡爛腿面皰以及割破跌損燙傷擦傷灼傷舒適靈效無與倫比各藥房均有出售或向上海江西路四五一號韋廉士醫生藥局函購每匣七角六匣三元五角郵力免取

保障閣下小孩

使免傷風咳嗽

在這寒冷潮溼的天氣時候令郎令媛入學或外遊的時候君應勿忘給以韋廉士喉片各一枚以預防傷風咳嗽此片入口即化緩緩溶化適減菌在口中清涼之氣體週循口腔入鼻治療達于喉管鼻腔各部呼吸器官使患者吸入此片後對於病菌迅速消滅不致為患傷風咳嗽喉痛以及枝氣管炎及其他喉部各疾亦一樣治成人咳嗽喉痛氣喘氣管枝炎效各藥房皆有出售或向上海江西路四五一號韋廉士醫生藥局購買每瓶七角五分小瓶六角郵力不取

(二)敝公司訂於一月二十一日(即廢曆臘月二十七日)午后五鐘截止收受用戶接線用電保證金
(三)如用戶在一月二十二二十三兩日(廢曆臘月廿八廿九)內交給接線用電保證金者須俟春假期滿方能工作供電
(四)理用戶外保險除一月二十四日(廢曆正月初一)外仍照常派員值夜工作
(五)修新市區用戶如有請修外保險者請通知大溪溝廠房(電話七百二十三號)即當派工工作

時令藥皂

◎醫生 常用時令藥皂清潔消毒永保安寧

◎兒童 時令藥皂質地純正保護兒童嫩膚

◎汗臭 汗臭可憎如用時令藥皂其臭立除

◎沐浴 用時令藥皂洗浴全身清香而爽適

美商上海棕欖公司廣告

SHSI—35

浙江 **楊慶和銀樓**

總號 地址：新豐街 電話：六七七

分號 地點：打銅街 電話：六〇六

謀國家及個人之利益 惟有速購 航空公路建設獎券

第拾九期 二月七日開獎

一等獎一號 獨得洋二十五萬元

二等獎四號 各得洋五萬元

三等獎二十號 各得洋一萬元

四等獎一百號 各得洋二千元

◎此外尚有獎額三萬餘號◎

國民政府 航空公路建設獎券辦事處發行 上海愛多亞路一八三五九號

重慶道門口鈞記公司各大銀行大商店均有代售

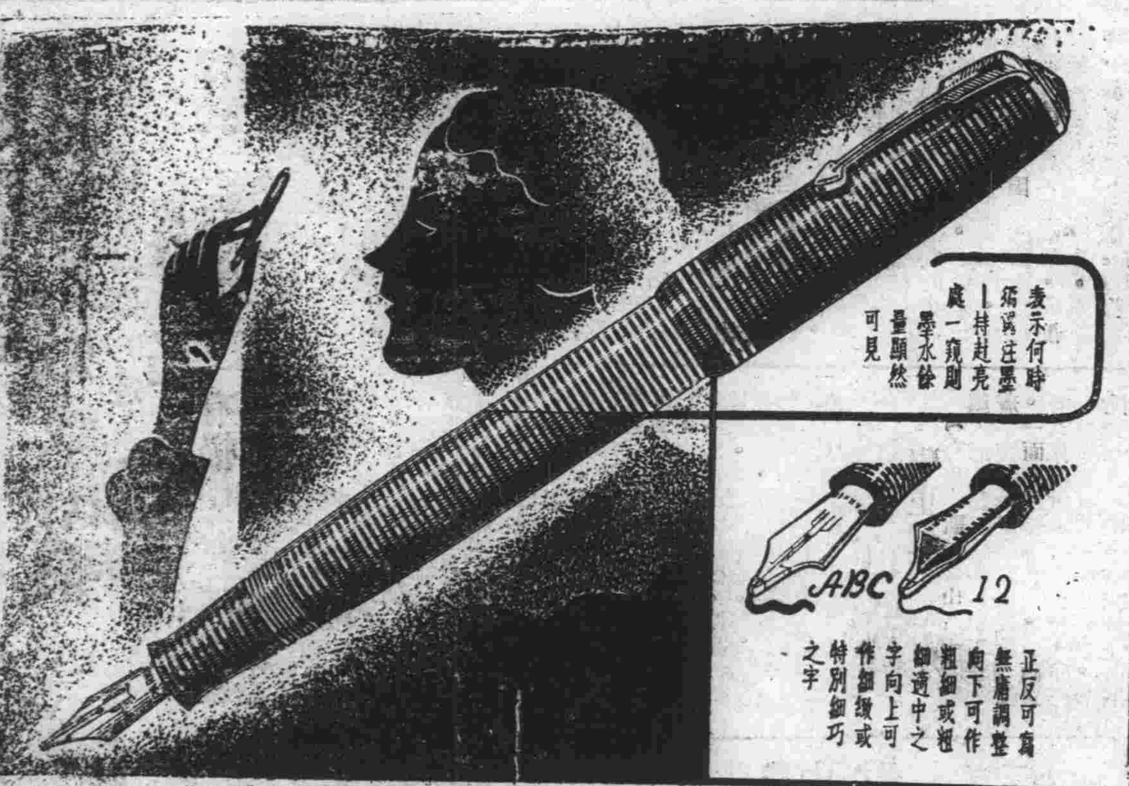

持就亮處一窺

則驚人之派克真空注墨筆顯示何時須添墨水墨水之量顯明可見—含墨量增多百分之一〇二—正反兩用之筆尖—實為作書流利之新式利器

派克真空注墨筆，與君生平所見所用之筆，判然不同。此種新異製品。含墨量增多百分之一〇二。其於舊式之筆內部為機械所佔之地位。則完全用以儲墨。

於此有須切記者。此筆外觀雖不透明。而實則為唯一透明者。光線從其閃耀光華，珠光寶氣之小窗射來。顯示墨量幾何。宛如光綫射入府中之窗然。

向來自用及送禮之品均極講究之某商云。「兩用筆尖，為近代作書之神妙利器。」

某著名藝術家云。「派克乃吾所樂於以贈至好友朋之禮品。」

世之改用簇新之派克筆以代舊式自來水筆者。日必數千人。惟有用派克筆，乃能有得心應手之妙。

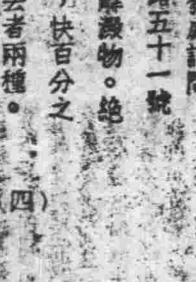

含有特種成分。足以溶解澱物。絕無滯墨之弊。乾燥時間，快百分之三十一。有經久及可洗去者兩種。

各處高等文具店均有出售 批發情形請向總批發處詢問

中國總批發 怡昌洋行 上海廣東路五十一號

(四)

Parker VACUMATIC

(化驗結果譯成華文證)

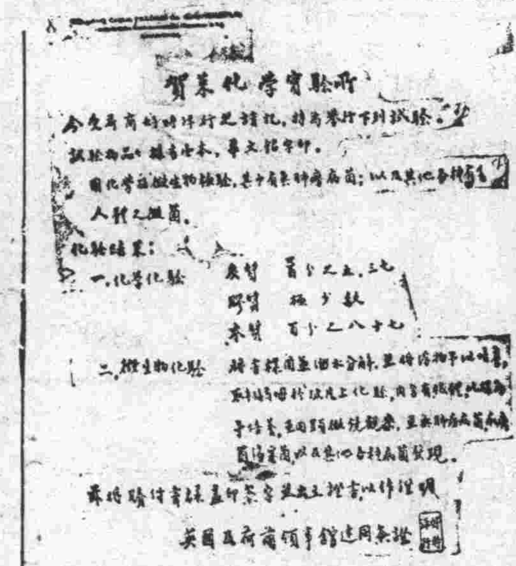

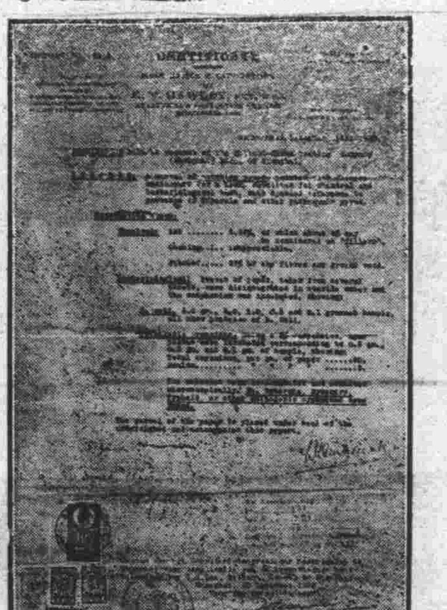

(北平協和醫院證明原函)

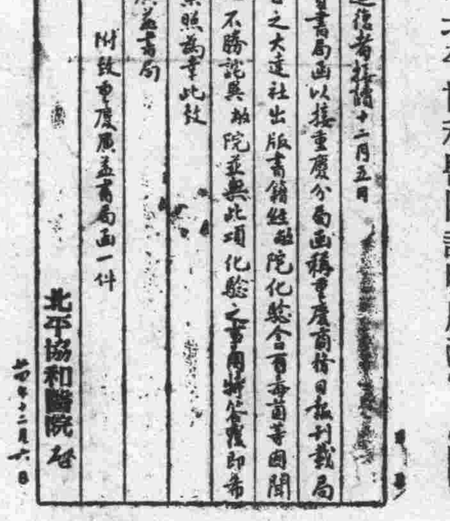

北平協和醫院

本報限於篇幅各種證據不及全載本社另印闢謠小冊刊載各項無毒文件并紙料國籍如向本社函索立即照寄

(嘀囒好時洋行證明信譯文)

嘀囒好時洋行謹啟

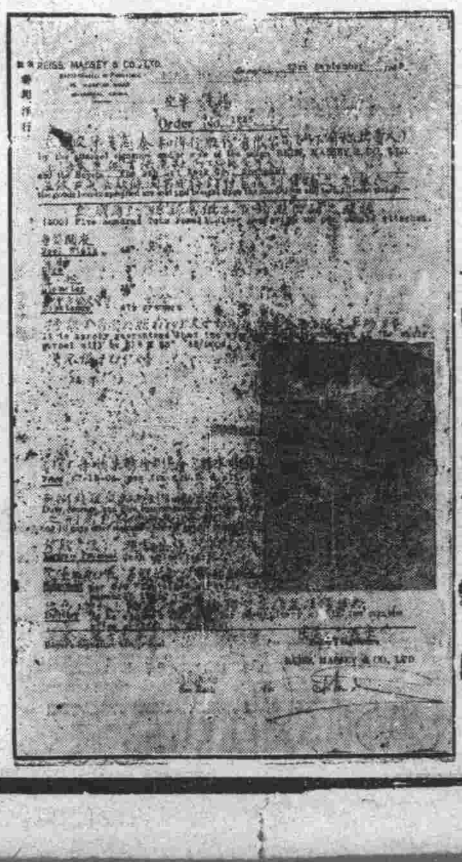

上海市書業同業公會會員 大達圖書供應社闢謠聲明

地址：重慶廣益書局內

本社志在為我國讀書界服務力圖減輕讀書人負担起見書籍定價特別低廉不料以此受人嫉視蓄意中傷造作謠言謂「本社書籍經北平協和醫院化驗含有肺癆菌」一聽者不察竟有焚書之舉本社固蒙其不利即讀書界亦受重大損失殊深浩歎茲據北平協和醫院正式來函根本否認有化驗情事而北平衛生研究事務所所長容起榮先生發表論文從學理上說明肺癆菌不能在乾燥紙上長期潛伏是書籍含毒一說已不辯自明至於紙料則本社向來購用歐美各國如英國及瑞典所產白報紙等生後即向售紙行家查詢各行均切實證明所售之紙料並無毒質並出立書面證明且滬上出版界用以印刷之紙料均向此等行家之購入如謂有毒則各書局之書及各報館之日報均亦有毒如若無毒則一概無毒獨謂本社之書含有毒質豈不可笑茲特向我讀書界鄭重聲明謠言之無稽我國讀書界皆國內優秀智識份子定能以明晰之頭腦下正確之判斷茲將證明文件公告各界

診例

一 門診時間每日午前九鐘至十二鐘午後一鐘至四鐘出診接生時間隨請隨到 診費普通五角特別一元接生費…… 藥費普通藥品亦作送注射及貴重藥品除外貧者完全免費

二 凡在本所掛號後之孕婦可常至本所檢查不另取費

三 凡經本所醫師接生者在產後十日內送診兩次

凡來本所診病者贈送孕婦保健書一份

省內要聞

省府建設廳 澈底整理川西水利
精確測量都江堰內外兩江河床 ……組兩測量隊分頭工作

成都專電；省府建設廳爲整理川西十四縣水利使各縣永遠享受便利，決計測量都江堰內外兩江河床，澈底從事整理以爲一勞永逸之計，正組織測量隊兩隊，分頭工作，限四月測量完竣，經費約需七千元，已由廳派王叔培技正赴灌縣征求熟悉水利各方人員意見，擬具測量實施計劃，幷爲便利工程計，一面先行派員前往測勘，（廿一日）

丹稜行政經費奇絀
糧稅附加收入未及半數 保安隊丁索餉幾演武劇

丹稜嵩訊。縣財務委員會自彭國屏去職時。已挪墊千七八百元。何天衢接任該會主席。亦無法辦理。近來縣人公推經縣長函聘王成之爲該會委員長。王成之雖稱理財能手。而接事未及半月、已借墊洋一千餘元。値此廢歷年關在邇。各機關懸釜待炊。二十四年秋冬季糧款附加。因接近匪區關係。收入幾未及半。未收附加尚欠二萬餘元。即以保安隊經費而論。按預算以一年糧額收入。尚不敷銀七千餘元。照章當由他縣發足。而迭經縣府向區保安司令請撥。至今仍未實現。以縣財委會則大鬧經濟恐慌。以致保安隊丁於昨（十二）日到財委會索款。幾演武劇。似此縣財委會。危機四伏。各機關亦將斷炊。

學校提前放假

又訊。此間縣立中學校。及第一二三四全縣各小學校。前月因赤匪回竄。名邛告警時。各校即行停課。外縣教習。皆各回縣・繼因剿匪軍節節勝利。縣境各地。早已恢復原狀。全縣各校亦皆復課。惟以財委會負責人屢次更換。財政萬分困難。自昨（十二）日起。各校已紛紛放假。而此期學年考試。擬於明年上期補行辦理云。

成都巨綁案肥主 楊傳古返順慶原籍
家屬呈省府請嚴懲匪徒

（順慶嵩訊）去年廢歷六月十九日。成都外北萬福橋發生綁票案。迄去十月十四日。由剿匪總部情報處派偵緝隊十餘名。請同廿一軍教導師十三團十一師三旅肖營長。楊連長。及彭誠孚師十三團十一連楊連長。幷新都縣政府在距省北郊二十里之天迴鎮。三台子。三和場一帶清鄉。救出駐順楊耀廷（岳池籍）之次子楊傳古肥主一名。嗣經情報處多方祕查緝捕。卒將該案完全破獲、當於去年十一月十六日午前十一時。在該處（成都總部情報處）公開偵訊。由傳古帶病上堂。述明被匪以酒色爲餌緣由。及舊歷六月十九日在成都北門某地打牌。晚間同甚麼田連長找車鐵麟。同一路到萬福橋。（成都屬那一條路。越走人越多。將傳古估到萬福拉橋店子邊。有七個悍匪現出連槍來。就將傳古綁去。迫令傳古寫信兩封、一封寄到皇城壩明遠正街羅襪周（岳池籍與楊傳古原屬大小喬之誼）處。一封寄回順慶小西街家長、上情於去年十一月十七八九等日。成都各報。均有同樣登載。日前傳古抱病隨同乃父耀廷由省返順。據云該案情形。異常複雜。其主謀匪首綁獺周譚明發。〔均岳池籍〕慣匪張・子。曾德武。及台基主人熊金山。妓女王桂芳。〔又名羅桂英〕蔡雲。楊淑芬等多人。亦於捕獲在案。幷經總部情報處冷處長率同唐王兩股長一度偵訊。除熊金山幷妓女王桂芳着令取保有釋外。其餘緝獲匪犯。全案合併移交軍法處究辦、至未緝獲之車鐵麟。亦限期破獲。頃楊傳古胞兄楊聊語記者云、該弟去年留學省門。被匪綁去。歷時三四月之久。後幸官軍清鄉救出。不但續耗計費[illegible]千元之距。於今兼弟因匪綁去受盤凌磨。從省抱疾歸來。不料益覺沉痾難起・現乃父耀廷準于短時以內。決將此案詳情具呈省府。懇予轉飭軍法處。依法將該捕獲之譚明發、羅緝周。曾德武。張子等。按照刑法依三百三十條第三款。處該譚羅二人竄匪拉肥勒贖之死刑。至會德武等。亦當明正典刑。用仲法紀・而恭匪胆。藉傚效尤云。且否傳古被匪綁去。於二十四

萬縣商會改選 牟品三連任主席
劉應生蘇文軒等任常委 採用不記名投票法選舉

（本報專訪）昨（二十日）午前十一時。縣商會召開代表大會。改選職員茲將改選各情探誌於後。屆時出席者共有三十九人。專署代表向康衢。奉節區黨務專員代表李眞如。萬縣縣黨部指導員王作禹。縣黨部監選員歐陽杰。秦竹如。縣商會前因桐油進口公會改選爭執。前屆主席魏俊三。請求獲得代表資格。並提議有惡劣嗜好者。不能當選商會職員。經黨部指導員王作禹指示。以該桐油公會舊有主席在辭職之列當無代表資格。新任未就職。手續未具備。資格亦未確定。兩方均無出席資格。經全體認許通過。即正式開會。當推古陳夏爲臨時主席。後乃改牟品三領導行禮如儀後。主席牟品三。會略事報告。措詞異常誠摯動聽。

開始選舉

金百貨業公會代表王伯權提議。用不記名選舉法投票。其措詞。謂各同人同處一地。恐因感情關係。不便認眞選舉。當經臨時主席提付表決通過。又由主席指定譚湘洲。魯濟舟爲監票員。何夢九。劉鎣九爲唱票員。何金門。劉應生爲記票員。蘇文軒。柯璧光爲收票員。開始點名發票。結果選出執行委員十五人。計劉應生（三十七票）蘇文軒（三十五票）古陳夏（三十五票）王憲之（三十五票）牟品三（三十四票）劉纖光（三十票）。柯璧光（二十九票）。戴紹軒（二十九票）。譚湘洲（卅一票）王伯權（二十八票）顏海泉（廿四票）許文祥（十九票）劉鎣九（十八票）劉伯仲（十八票）、陳少泉（二十四票）候補執行委員五人。爲肖載陽。何夢九。魯文紡。魯纖舟。何金門。選出監察委員七人。爲魯濟舟。何金門。蕭載陽。賴伯光。何九夢。陳君實。吳夢昭。後補監委三人。爲王伍才。閻曉南。周曉峯。選舉各執監委員。

宣誓就職

卽舉行宣誓就職。誓畢由黨務專員代表李眞如致詞大意謂萬縣商會人選今天已經選出・商會是領導全縣商業機關。各委員自今宣誓就職後。負了領導全縣商業發達的責任。我們曉得中國是一個落後的國家貨品不能與列強競爭。商業地位的降低很利害。要想貿易出超。非共同研究貨物要如何暢銷。如何抵制外貨。與外貨競爭力求改良尤須一致精誠結不求團結不能推進則不能謀整個的出路。繼由專員代表向康衢致詞。略謂今天奉專員命令來監選。這裏有幾點希望。現在時代完全是一個經濟統制時代。中國的經濟落後。國勢衰弱。要想復興。非施行經濟統制政策不可。如果不統制。則散漫不能統一。大家不知從那方面發展農工商各業。國家都有計劃照計劃做去。才可望國家經濟基礎之建全。商會負的使命更大・望以後以整個的力量。幫助政府推進商業發展工藝市場一定可望繁榮。農村破產亦可挽救云。向民等報。指導員王作禹相繼致詞大意。剛才改選的情形我有兩點感想。各位代表取消變記名投票法來選擧。結果的情形很好。由此可以斷定選出的人。一定是大家所稱許的。那末也一定是有能力負起責任來代表大家作事的・人說中國是一個民智落後的國家。外人說是一盤散沙。照這樣看來。我們不一定落後。不一定是一盤散沙。在同一地點一組織下共同營業。免不了有利害衝突的。雖然有利害要知道團結是爲公共的權利。調解各個衝突。來推進會務要免除消極不遲緩。要合衷共濟精誠團結然後才能達到我們的希望。講演畢。繼續推選常委當選出劉應生。牟品三。蘇文軒。古陳夏。柯璧光五人。爲常務委員。仍由牟品三爲主席。何金門爲監常委。午後二時始畢散會云。

昔日繁華而今安在 萬縣娼妓感滄桑
揚州妓盛時達五六百人 現僅一二十人猶難生活

萬縣訊。在一個商業發達的城市。娼妓一定也是很興旺的。故一個繁盛的城市。也就離不了娼妓。所以市場的榮衰。與娼妓是有聯帶關係的。萬縣素稱爲全川的鎖鑰。商業的重地。交通便利。五方雜處。故娼妓素來不少。而娼妓的種類。大別之有揚州妓。渝妓。土妓。而土妓之中。又有明娼暗娼之別。此地之

有揚州妓

者。似在揚軍駐萬時代。當時來萬者尙屬不多。殊不知來者生意即異常興旺。緣本地一般公子哥兒。官僚商賈。以若輩來至下江。視同異味。趨之若鶩。和滔花頭。直無虛夕。在當時一個花頭。起碼四十洋鋼。若欲眞個鎖魂。又則非三四個花頭不可。且有一般身價高者。嫖客恆有報效至十個八個花頭。暨一切斧頭花費。尤未得一親芳澤者。良以若輩玩弄此輩如豬頭。如瘟生。樂得大砍其斧頭。而嫖客對此。殊無吝色。若似故炫其富有。以獻媚者。故一般揚州妓。多視此爲發財之地。陸續蒞萬。大營其皮肉生涯。在廿二年。尤爲其鼎盛時期。當時文明路直至東關外一帶。簡直滿坑滿谷。以若輩營業地點半屬旅館。故有居於旅館者。及另自賃屋。若輩稱爲小房子者。毗連而居。每當入夜。琴歌聲。嬉笑聲。雀牌聲。通宵達旦。營旅館業。亦無不利市三倍。故當時東關外一帶有揚州街之稱。據調查當時之揚州妓女。不下五六百人。妓女雖只五六百共鴇母龜頭用人又不知凡幾。以若輩雖有若大之消耗。然無月不有其贏餘匯寄歸家者。據銀行界某君言。在二十一二年。若輩匯寄出川之款達數十萬之鉅。反之此地之所受其害者。傾家破產者亦復不少。一事之興。又必有衰。此爲一定之理。在去年此地匯業總崩潰。直接間接。將達一千餘萬。商場頓感拮据。故若輩生意一落千丈。有仍回下江者。有至別埠開碼頭者。即留此亦因當局厲行禁娼。僅能暗中賣淫。維持生活。迨至今年。各界更屬不景氣象之新生活之施行。嫖客多裹足不前。以若輩前此興旺。此時則門可羅雀。現在留萬者約有二十人。大多因無盤費回籍。以生活艱難。接客亦不需花頭和酒。十個洋鋼即可度夜。較之前此實有天淵之別也。至於

本地土妓

、盛衰情形。大略亦同。惟土妓平素身價。即無其高度夜資。再上等二十元。中等十元。下等則數元亦可度夜。渝妓暗娼。則較此爲高。惟在今年生意。無不清淡。且有生活均不能維持者。如此其可慨見市場之興衰也。

三區專員署 擬完成電話網
使區保安部與各縣間……均能直接通話

永川嵩訊。三區保安司令部。決定於一月以內。完成各縣電話通訊網。如各縣已通者。限期修理完成。未通者從速架設。但屬於保安部之電機。材料等項。由保安隊自籌經費安設。縣與區司令部及縣與縣間。務均能直接通話。同時三區保安司令部。最近正積極籌備短波無線電。至遲限二月半以前籌組完成。（十二日）

丹稜縣長 調省垣受訓
古裕如代行折

主。丹稜嵩訊。此間古伯五縣長前奉省府令。將縣財委會彭國屏。及縣救濟院院長煥文解職後。眉州第四區梁專員。復令調古伯五縣長。有所詢問。古縣長同時奉省府令調丹稜縣縣長古伯五及第三科科長周明昭。前科科長古松青。前往該府期縣政人員訓練班受訓。縣長奉令後。縣長職責交由祕書古裕如代理。周明昭科長則交由縣府第一科科長朝銘兼代。古縣長周科長三人。於昨日首途赴眉事勾留。即行轉省前往省到云。

遂寗郵局 籌闢航郵班
幷遷新址辦公

遂寧嵩訊。此間郵政局於民國十九年。由東正街遷西門大街一隅。已歷六年之久。惟街僻處一隅。又向非繁盛之區。而遂地城廟。又未設置郵筒。僅東外海椒街。及北門外設有代售郵票處兩家。投寄信件多感不便。郵局有鑒於此。另租定東正街前邊防軍李家鈺總司令原住公館作爲郵局營業地點。該屋較原街局址。宏廠寬大。頗爲適中。

如何能使全國人皆能讀能寫
△十八日陳振先在青年會之講演詞（續完）

萬人。佔全國十二歲兒童百分之十二。據每年初小畢業人數與此相仿。是每一年齡的人口中。曾受初小教育者。僅佔百分之十二。依此年年辦下去。其結果則全國人口中曾受初小教育而可稱識字者。亦不過居百分之十二而已。所以依目前中國教育發展的情形而論。欲求覺到全國人皆能寫能讀的境界。除非將現有學校數量增加到八倍以上不爲功。但是以目前國家財政如此的困難。師資如此缺乏。這種辦法。恐怕在最近的將來。還不會實現的。說到此處。有人問。「那末究竟怎樣才能使全國人皆能寫能讀。」不妨把你的辦法說出來呀。」這話問的很對。我的法子沒有別的。祇有一種東西。叫做天然拼音新字。以我從事教育數十年之經驗。我敢斷然的說。「以往國內百分之八九十以上之大衆所感到不能寫不能讀之痛苦。學吾新字後。此種痛苦。自可迎刃而解」。有人或許以爲我這話未免說太容易。不過。在他未明瞭這新字的內容其價值以前。我可以不必和他置辯。那末新字的內容如何呢。此項新字內容和組織。力求其科學系統化。它有幾個優點。就是字母不少。筆畫簡單。拼音準確、注聲自然（打破平上去入名稱）而推以天然聲級或單或複記之」所以無論那一種方言。都可以用此項新字傳達之現下中國不能寫不能讀之同胞。雖以億兆計。但是他們每人至少會講一種方言。至少聽得懂一種方言。假如有人學此新字一二月。則他雖身在外鄉。依然可藉這種新字通信。暢通彼此的情素。同時因天然新字無不能傳之音。無不能寫之字。它的口吻聲尾之曲肖。與咫尺間彼此對話又何異哩。現在不妨讓我來表演一下。〔說至此。即由陳君命聽衆中一人。任意書一句話。祕密授與陳君。然後由陳君將此話用新字譯出。立命其習過新字之高足。逐字讀出無訛。屢試皆驗、聽衆均頷首稱善。」

我們現在已經知道天然拼音新字。確實是有使全國人皆能寫能讀的可能性了。第二個問題就是如何去推行這種新字。以我的計算。比如以教師一人於各學校中開始傳授此種天然新字。每星期授課兩次。則此教師可以同時担任教授六班。每班四十人。兩月即可畢業。畢業生的成就以對折計。兩月之後。便可得師資一百二十人。若在暑假期內。將這些師範生全體出發到鄉四處傳授。再第四個月後便可得師資一萬四千四百人。依此推算。祇要八個月後。便可將全國的文盲一齊掃滅。●當然在事實上推行或許有種種的障礙。恐怕未必能有如是之速。我們不妨將成功期間延長。至五年之久。那末以五年的時光。就可以將我們民族文化前途的大敵打倒。我想假如不是自甘菲薄的話。我想大家都應當奮起去替它積極進行的。

新字的創制發明。係遠在二十餘年以前。記得民國二年的夏天。我曾將此種新字傳授北平西直門外農林傳習所學生數十人。前後上堂不過六次。自始至終。爲時不過兩三星期。然教至第五六堂時。已有不少人能讀能拼・此點尤足證明新字確實是比別種文字容易學習。自此以後。我繼繼續公開教授新字。大蓋已不下十次。這在我個人不能算不努力。無如每次來學的人至多不過十幾個人。少則一二人。而且因爲他們盡屬識字階級。本身感覺對於新字的需要不甚迫切。加以缺乏宏願毅力。不肯眞正努力推行這種新字。去救濟那三百餘兆不能寫不能讀的同胞。所以天然拼新字在已往簡直無成績可言。所幸此次來蜀以後。學吾新字者。已不乏人。且能結均有可觀。但願他們嗣後成夠下最大的決心。努力將這幸福的種子。一傳十。十傳百的撒遍了開人。則振先雖以六十之身。爲之執鞭。所深願焉。●●●●●●

美豐行設立 遂甯辦事處
業已籌備就緒

遂甯專訊。重慶美豐銀行。爲活動遂地及北道金融。推展服務區域起見。派該行行員徐某來遂。組設辦事處。昨已籌備就緒。地點設東正街美趣時顏料行內。即前邊防軍安元章處長公館舊址。已正式開幕。經營匯兌存放貼現各項業務。從此遂地金融。當益形活躍矣。

合川戶口 準月底編竣
現正從事統計

（合川專訊）合川六十四鄉鎮。過去對於編査保甲工作。着手較遲。王錫圭縣長接任後。一面催促積極工作。一面呈請專署核示。請求展緩。昨已奉到明令。在本年一月底。無論如何。均須如限完成。目前各鄉鎮保甲大多編制就緒。正積極課查戶口。從事統計工作云。（二十日）

重慶市商會新生活勞動服務團
通告

查本月二十六日及二月二日兩星期日適値春節各組團員大都下鄉省親掃墓無法集中業經奉令批准該兩星期日停止服務新運以後仍繼續工作特爲通告希各組團員知照爲荷此告

中華民國二十五年元月二十一日

重慶市銀行業同業公會會員銀行
各行聯合啓事

查舊歷年節敝行等循俗例休假五日自一月二十四日起至二十八止二十九日起照常營業除由各行逕行牌告外特此登報周知

重慶　四川省　江海　聚興誠　建設　中國　川康　美豐　川鹽　商業　平民

合記福泰恆託人了結債務啓事

啓者小記自去歲陰曆八月營業擱淺以來瞬經年餘未能結束本年九月曾在華善堂邀請各債權人協議善後方法常衆清査賬項除原有股本一萬六千五百元悉行折盡不計外尙負債一萬四千餘元當時各債權人中曾有一部分深加體諒已簽字爲憑允收五成了結但其餘債權則因不明眞象堅不承諾以致興起訴訟拖延至今未得解決茲幸得李星北張孔亮唐子暉張匯泉何大惠諸君從中調解又有一部分債權允收六成了結小記各股東因特將所有價茲證約交由五金同業公會保存一面並具請託書請由上述調解五人負責出據了息定自一月底以一分二起息三月底交款恐各債權未能周知特登報聲明請即早日駕臨五金同業公會掉換文據以便從速結束此希鑒諒爲荷

唐乾元　宋熾昌　馮柏栽　余順江　同啓

勵商新聞社緊要啓事

逕啓者茲値年關結賬之期本社自廿一日起至二月一日止停刊十二日二日則照常出刊又本社經費純由社員自籌幷未向何方索取津貼及稿費恐有不肖之徒假借本社名義在外招搖特此鄭重申明敬希各界人士注意是荷此啓

贈送德國補藥大王

育腎寶

主治 先天不足　見色滑精　夜夢遺精　誤犯手淫　出冷汗　精冷精清　子嗣艱難　腎囊潮濕　陽萎不舉　陰莖短小　腰疼背痛　形容枯瘦　小便頻數　房事早洩　頭迷眼暈　四肢無力　腦衰健忘　久年白濁　耳聾耳鳴　性育減退　諸虛百損　失眠不睡　氣虛咳嗽　自汗盜汗　房勞過度　破身太早　五癆七傷　年老精衰

特長 育腎寶一藥，爲人體天然滋補劑、乃用極高貴藥品，德國處方，用化學技術製成丸藥，服後二小時由腸胃消化力量，產生化學機能，藥力輸入血液，化爲鐵質成分，增長腎氣、生精補血，凡體虧腎弱，服用此藥，即能轉弱爲強，男女宜服，藥力絕大，

聲明 凡由腎虛發生各症速服「育腎寶」百發百中萬試萬靈，現初次到渝，爲患者試服效力如何起見，特贈送五千盒送完爲止，此等機會幸勿失之

贈法 「育腎寶」乃是唯一滋補大王，爲普濟患病同胞，及推本廣消路起見，凡購一盒即送一盒，欲者鑒推，但每人限購一打，每盒裝八十四粒，定價每盒一元八角每打十八元外埠函購藥款匯至重慶分行加寄郵票二角照寄不誤

總發行所上海三多藥行。駐川總發行

重慶蒼坪街三十一號三多藥行

本埠經售處。萬國、東北、南洋。太平洋，藥房大西洋，藥房大陸。藥房　中亞、中華、華德。

婦女患白帶，最爲普遍，在初起時，大多認爲無關緊要，從事敷衍，聽其恣意蔓延，及至血氣大虧，不能撐持幾際，偏又張惶失措的，不擇藥品優良與否，經人實驗與否，遽行購服，以冀收效于萬一，因此而釀成痼疾者，不知凡之

與其因循貽誤不如從早治療　白帶唯一特效丸　是治療白帶病的……

白帶[illegible]一特效丸

無論老幼新久輕重一切白帶，千方百藥不能治癒者，服一瓶見效兩瓶斷根

價目　每瓶二元

重慶大安製藥廠出品

總批發處　成都東大街　重慶新豐街　萬縣二馬路

華洋大藥房經售（各埠西藥房均售）

對症良藥

本埠要聞

市府令市立各校 創辦民衆識字班

利用寒假強迫男女文盲識字

殷季擬發起識字教育研究會

市府爲掃除文盲計。昨特通令市立各校。利用寒假期間。創設民衆識字班。招收十四歲至四十歲之不識字民衆由市府轉令公安局及江巴兩管理處。根據戶口調查表強迫男女文盲入班就學。修業期一月。其課程爲識字（民衆識字課本）公民訓練（包括禮貌淸潔忠誠勤儉等項）習字三項。幷製發計劃大綱以利進行。茲錄其原令如次。案査識字教育。爲七項救國運動之一。本市地當衝繁。亟應舉辦。業由本府邀集各機關各法團領袖。組織重慶市識字運動委員會。以資推進在案。惟此項教育。在本市事屬創舉。造端宏大。擬趁各校寒假期間。於市一。市二。市三。市四。市五。及中心各校。暫設民衆識字班各兩班。以資試辦。特擬具市立各校寒假民衆識字班計劃。合行檢發一份。令仰該校長。即便遵照計劃大綱所列各條於文到日起。即於認眞舉辦。並將辦理情形。隨時具報備查爲要此令云。（又訊）市政府教育處第三科科長殷季擬暨張仲畊等發起識字教育研究會。除以本市市立各校校長。及市政府教育處職員爲當然會員外。各校教職員經校長介紹。亦得爲該會會員。聞該會對於識字教育將作有統系之討論云。

完畢云。（金）

嘉陵朝天兩碼頭 運輸地段新劃界

業經市府召集雙方開會解決

暫定三洞橋以後將另行劃分

本市嘉陵朝天兩碼頭運輸工會。前爲工作地段。未經劃定。發生爭執。現經市府社會處召集雙方開會解決。以三洞橋爲界。惟兩會會員多少不一。如何調劑。尚須另行商定。茲將開會解決要點摘誌於次。市府爲解決碼頭運輸職業工會嘉陵朝天兩分會工作地段糾紛一案召集開會。計到出席代表。嘉陵分會劉松山。業德福。萬興順。朝天分會雷海雲。李湘浦。江合林。關係人嘉陵碼頭街鄰楊興發。集福公司陳重五。地點市府會議室。主席杜特夫。決議事項。一。碼頭運輸業職業工會朝天嘉陵兩分會工作地段。仍照民國十九年本府前社會局會同市黨會。川江航務管理處。市總工會。開會決定之金家嘴。［按該處即嘉陵碼頭三洞橋］爲界。二。碼頭運輸業職業工會嘉陵分會會員人數較少。朝天分會會員人數較多。關於工作如何調劑一節。應俟本府將碼頭輪股依法取締後。再行酌予劃分。以上決議。已令嘉陵朝天兩分會遵照。並轉知所屬各會員一體遵照矣。

巴縣各小學校 破例請發辦公費

小學教師終年苦縣府允發給

昨日接見教師人數增加三倍

巴縣縣立各小校。每校每期一百元。其中男校薪資八十元。女校薪資九十元。除薪資外。男校可餘二十元。女校可餘十元。餘數悉充學校設備辦公費。縣府爲免除弊端。係規定由督學。依據各校情形。分別斟酌購置。殊各校未依原案。均將此餘款。完全自行用罄。復另向縣府請發本期辦公費。該府以超出原案。當即予以駁斥。嗣經各校推舉代表李子軒呈請幷申述苦衷。刻縣府亦以該教師等終年辛苦。不諳手續。情有可原。特於昨日批准。男校約發辦公費十五元。女校五元。該教師等見示後。均非常歡躍。已紛紛前往教經收支處分別按照手續領取矣。

（又訊）巴縣府接見各小學教師。因登記方面人數踴躍。幷多數教師住居鄉間。請求早日接見以便返家。縣府亦鑒及此。特於昨（二十一）日復舉行第二次接見。幷增加爲一百五十名。自午前九時起。仍由涂科長口試。陳羅二科員助理。試題仍爲極簡單之問答。因人數較前日增加二倍。故迄至下午五時許。始將各人員接見。

朝天門施粥廠巡禮

篾棚一座和着黃桶幾十口

那是數千人的生命寄託所

本報特訊。每年在寒冷的季節。據說滿淸時代。重慶有三個施粥廠。一個設在朝天門。一個設在金紫門。[illegible]施粥的經費。總是把某私鹽商的罰款充撥。[illegible]

本市公益委員會曾在朝天門象鼻嘴辦了一個施粥廠。難民長期住在廠裏直到渡過嚴冬。今年公益委員會見本市的貧民。增加得更多。象鼻嘴一帶搭着篾棚。在飢餓綫上的人們。比往年增加到數倍。由公益委員會的委員們又決定開辦施粥廠。

昨天記者走出朝天門、遠遠望見六隻頗占分列排着的一座用篾棚搭的大院子。當記者走下河壩、一脚一脚的踏着軟沙走進貧民居（施粥廠走那面進去）。我向着一個座在矮篾棚房子門口的婦人打着招呼。（從這邊轉灣進去。大老爺你是施票子的嗎？）「不是」。我一面答着。一面就轉過灣去了。一座全是沙杆竹子綑綁起的大院落。跨進門。就望見十幾個大黃桶一字式的排着。幾個火夫模樣的人在圍着談天。恰巧一個穿着藍布長衫的師爺模樣的人走出來了。我向他說明了來意。他就告訴我說：（我們這個施粥廠是由幾個慈善機關組織的公益委員會撥款籌辦的。時間定爲兩個月。廢歷初十才開始施粥。事前先由公益委員曾印了三千多份票子挨戶散發各處貧民。當開始的第一天早晨。來領稀粥的大概有七千多人。男女老少都有。由初十到今天。每天要施十七個黃桶的粥。一天要煮八九担米。兩百多挑河水。煤炭也要燒二十多挑。每天午後六點鐘左右。就要發火煮飯。天剛發白的時候。領粥的人們。有的帶着小桶。有的帶着缸鉢。有的竟赤手空拳的跑在大門口來等候着了。他們有的自然在附近居住。有的是由彈子石。還有些是因口。劉家台來的。由遠縣跑來的。有些爲天乾。拿得有票子。有些沒有票子。後者這些更可憐了。他們沒有票子的就是證明他們連居留地方都沒有。現在。我們這裏每天都有十多個人來要屍板。可見大寒天冷餓的人們不知有多少。……」我聽見這個先生說了一長篇。好像還七千多在飢餓線上的人們。在我面前哀號一樣。我準備那天再去看看他們施粥時的情形。我告別後。剛走出施粥廠的門口。一個乞丐急急的走攏來：「大老爺。我要求在這里歇一夜呀」！記者却有着愛莫能助的苦。

市區中 汽車速度

禁超過十五碼 行營訓令遵行

各市各縣區以內。汽車輾斃人命情事。隨時皆有發生。推其原因。不外汽車在通衢要道。不依定例飛快行駛。及行人不依左行規律在馬路中心亂闖。不知避讓所致。此間委員長行營爲整頓公路交通及保障行人起見。今（二十一）日特以總字二一八號訓令各市縣政府。公路局。以及地方軍警機關遵照。凡以後市區以內汽車行駛。其速度不得超過十五碼。至於行人務靠左行走人行道。不得在馬路中心亂闖、致喪性命。並轉令所屬遵照。飭各佈告。（新生命）

戒煙所令開 管理委員會

△昨特通知△有關機關

本市勞工戒煙所。前因經費支絀。停辦已久。現經費已籌備妥貼。於最近恢復工作。於昨二十一特函各有關機關於該所地址召開管理委員會討論今後一切進行。其原函誌次。逕啟者。本所前因經費問題停辦已將兩月。現已具體解決。即應恢復工作。特定於本月二十二日下午二時在本所召開管理委員會。討論本所今後一切進行。屆時務祈出席指導爲荷此致云云。（金）

勿任意殺害投誠赤匪

三區專署轉電 通令各縣遵照

此間縣府奉第三區專署轉發省府劉主席電令。原電略云。某縣某某縣長覽。頃奉省主席青未蓉電開。據王逸濤寃電節稱。投誠赤匪。多被軍團戮殺。故餘部仍頑抗等情。仰即令飭所屬軍團。對於投誠赤匪。勿得任意殺害。以示撫勦爲要。等因仰即遵照辦理爲要云云。

民望輪過江 小船遭沉沒

又有一炭船江心失愼傾覆

本埠濱江一帶。值冬季水枯。船行路線縮小。間有淺灘暗礁。出沒水面。舟子不愼。往往傾覆肇禍。據查連日大河沿岸。又有沉船之事發現。一爲過河小船。前日橫江而渡。在龍門浩外江面。與民望輪相遇。小船躲避不及。竟被該輪撞沉。昨日（二十）又有炭船一隻。行至江心失愼。亦遭沉沒。船上客人幸遇救起。而全船損失。尚難估計。大致炭船損失。尤比小船爲重云。（重慶）

各區黨務指導員 限期赴省商黨務

曾擴情電令十日以內趕晉省

齊耀榮定明日搭郵航機飛蓉

巴縣黨務指導員江疑九返渝

中委兼四川省黨務特派員曾擴情。於十七日電令各市縣黨部謂。關於各市縣黨務今後人事之調查及工作方針。正積極規劃進行中。飭速將各該市黨部現狀及二十四年度工作概要呈報特派處以憑考核。此間江巴市三黨部奉到是項令後。正趕造報告中。又曾擴情爲明瞭各區黨務情形以便確定今後整個工作方針起見。復電各區黨務指導員。限於十日內晉省面商一切。現聞各區指導員均紛紛準備動身。此間重慶區指導員齊耀榮。亦定於明日（二十三）偕瀘縣區黨務指導員曾上官修。同搭郵航機飛蓉云。又巴縣黨務指導委員江疑九。前月因公晉京。現已公畢。業於昨二十日乘輪抵渝、今日上午到會辦公云。（重慶）

各校青年勞服團 假期中組織簡章

團長一人市府教育處長担任

增加效率新運會定懲獎條例

並製傳單促市民注意十四事

市新運會頃擬定本市各學校假期青年勞動服務團組織簡章。計共十六條。使各團有所依規。茲錄於後。（一）本團定名爲重慶市各學校假期青年勞動服務團。以下簡稱本團。（二）本團直轄於新運會。幷受其指導。（三）本團以重慶市各學校假期留渝學生及教職員組織之。（四）本團設團長一人。由市府教育處長担任之。副團長一人。由新運會推行股長担任之。負責處理團務。幷指導團員服務。（五）本團除團長副團長外。設本部之組織。列各項組員。甲。書記一人。秉承團長副團長之命。辦理本團一切事宜。乙。幹事若干人。秉承團長之命。幷受書記之指導。分別辦理本團各項事務。（六）本團編理辦法規定如下。甲。每校爲一隊。隊長一人。由各該校校長担任之。校訓育主任或教員担任之。均由本團加聘。乙。隊附一人。每隊以學生人數多少編成若干組。每組以十人至十五人爲原則。（七）各組長由隊長指定。隊附及本團書記。（八）隊長得召集隊員會議。必要時團長副團長得召集各隊長會議。（九）本團各隊服務時。隨時決定召集之。（十）本團團員服務時間。定每日上午十時至下午十二時。（十一）本團服務應遵守新生活規約。並與各級長官之命令。（十二）本團團員服務時。應一律穿着制服。佩帶勞動服務團臂章。（十三）[illegible]（十四）本團各組組長。每次工作之後。應塡寫工作報告交由隊長核轉本團團部備核。（十五）本團團員服務成績優異者。由本團團部呈報新運會予以獎勵。其未能努力者。其辦法另訂之。（十六）本簡章呈新運會核准後施行。

懲獎條例

（又訊）市新運會爲增加效率起見。特規定新運懲獎條例。以爲考察標準。計共十二條。茲抄錄如下。第一條。本會（以下簡稱本會）爲增加新生活運動效率起見。特定本條例。以爲考察標準。第二條。有左列行爲之一者。分別予以獎勵。甲。機關學校團體及各行業。對於本會所發各項新生活辦法。能按步實行。成績優異者。乙。各機關學校團體服務時異常勤勞者。丙。各服務團團員。服務時表現特殊成績者。丁。普通人民及家庭對於新運事業熱心贊助。可供他人模範者。第三條。獎勵分左列三種。甲。名譽獎勵。乙。物質獎勵。丙。行政獎勵。第四條。名譽獎勵之種類如下。（一）由本會登載報章公告宣揚。（二）由本會給與褒獎。（三）由本會呈總會匯給獎勵。（四）由本會給予獎章。第五條。物質獎勵之種類如下。（一）由本會給與匾額。（二）由本會給與獎品。第六條。行政獎勵。由本會函請其主管長官。給予獎勵。第七條。有左列行爲之一者。本會分別予以懲戒。甲。機關學校團體及各行業。對於本會各項新生活辦法不推行者。乙。工作者違反新生活者。丙。服務團員不遵守規約者。丁。對於指揮不服從者。有違反新生活經勸戒仍不改正者。第八條。懲戒分左列三種。甲。書面警告。乙。函告主管長官予以懲戒。丙。行政懲戒。第九條。書面警戒之種類如下。（一）由本會去函。（二）由本會登報公佈。第十條。請主管長官予以懲戒。由本會函請其主管長官予以懲戒。第十一條。行政懲戒。由本會函請公安局法辦。第十二條。本條例由本會幹事會議議決呈請省新運會備案施行云。［新編社］

江北洛磧鎭。素稱交通便利商業發達。人口繁多之區。乃有第二區署設置。自楊區長接任以來。見一般民衆。風俗頹敗。民族墮落。非力行新運。不足以挽頹風。乃同地方自治促進會楚省小學。組織新生活勞動服務團。每於市集之期。分段到街服務。實行行人左走。督飭鄉人揭去頭巾及清潔街道疏通溝渠等務。殊有鴻利源鹽號伙夫裹頭巾在街上簸方步。該團團員即上前勸其揭去。而伙夫置若罔聞。直往鹽號內洋長而去。殊又爲該號股東黃炳安詬承平睹此情狀。認爲此舉有傷伊等體面。仗其在該鎭勢威。反大肆辱罵團員一頓。而團員無法。只得忍辱。呈請區署懲辦云。（江北）

十四項事

本市新生活運動促進會。近來努力不懈。加緊工作。在持印製小傳單十三。現內列注意事件。在廢歷新年期內。即行大批散發。以增加實效。在廢歷新年期內。新運推進。仍須照常服務。服務團之第九週服務時間。仍須照常服務。不使工作間斷。至在過去第八週服務日（十九）、服務團組到十團。人數約一千名。成績甚好。秩序亦佳。將來第九週服務。預料亦必有相當成績。茲併附十四項注意事件於後。以供社會一覽。（下爲原文）請你注意下面幾件事。同時你要做到。走路不要吸煙。走路要靠左邊走。不要吃東西。要扣好鈕扣。勿隨地吐痰。帽子要戴正。行人道勿任意便溺。要購用國貨。莫爭先。愛惜時間。對人要有禮貌。莫作無謂應酬。你看完了就轉給你的親戚朋友。請他們也馬上做到。重慶市新生活運動促進會印製。（重慶）

江北縣府決定 各鄉學校校長對調

幷劃分四鄉教育區爲廿三段

江北縣府第三科。前爲防預臘戰暴發。曾一度召集該科全體職員開會。商討各鎭鄉學校校長去留問題。茲又探得該科科長唐建章。以去留一項。難免無糾紛事件發生。昨特一再開會商討。當議決各校校長。全數對調。教師由該科校委。幷舉行教師登記。再各鎭鄉學校區數。亦由該科劃分爲廿三區段云。（新生命）

警備部內部改組

督署指令照准

各該處科長以上人員准核委

警備部內部。於月初改組。詳情已見前報。該部於改組後。即將改組情形。暨各處科長人員姓名。具呈成都督署請予核委去後。頃奉督署二一一號指令云。呈冊均悉。該部組織。准予如請改爲參謀。執法。經理。副官四處。至請委任各該處科長以上人員。仰即轉給承領。仍將隨令發奉委到差日期具報備查。（新生命）

學聯主辦之民衆校 投考學生踴躍

五日中竟達四五百之多

本報特訊。本市學生救國聯合會。因各校已放寒假。工作特別加緊。該會所屬省立高商文德成德三分會自辦之短期民衆補習學校。自招生廣告揭出後。報名者異常踴躍。計從本月十四日起至十八日止。投考人數竟達四五百人之多。昨日舉行入學考試。填具入學調查表。頃已放榜。計商業班六十六人。甲組公民班四十人。乙組公民班四十人。兒童班四十二人。幷中送大會民衆校四十餘人。合計二百三十名左右。現各處請求入校者。紛紛不絕。該校負責人。本大會普及教育喚醒民衆之原則。有將商業班擴至八十人云。

木貨街 昨日火警

新明春茶社 茶房誤失火

本報特訊。昨晨四時半較場壩木貨街四十四號新明春茶社突告火警。消防隊聞訊。即派救火車馳往施救。延燒五十餘分鐘。始告熄滅。起火原因。係茶社火房發火不愼。四區署已將其擒署處罰云。

市團務局

但奉令改組 撤銷說不確

［本市訊］重慶市特組團務局。辦理本市自治及自衛事宜。於市民關係甚重。日前盛傳該局因經費困難。撤銷在即。據該局負責人談稱。市團務局實係自治機關。受市政府暨警備部之指導監督。近因省府財政廳對局中經費。積欠數月未撥。致使負累甚深。復因去歲九月。奉省府訓令。結束改組。本局當即遵令辦理。以省府雖令結束。而結束後改組方案。尚未具體決定。且應領積欠數萬元。亦未撥發。故正副局長王汝梅朱必謙呈請辭職。政府均未准許。令其權暫爲維持現狀。本局乃於十一月底將所有各科長職員停職。僅留少數職員辦理冬防及結束事項。十至十一兩月經費。亦負責轉請政府照發。至改組具體計劃。市政府正向省府請示中。最短期內。即將正式發表。至外傳撤銷之說。全屬不確云云。

更正

本版本月十六日載有求精中學校高二級停辦之消息。謂因人數過少。不合教部規定。該校令該班學生等自行轉學云云。昨得該校校長楊重熙來函。謂此項消息不確。請爲更正。特爲更正如此。

張學卿遺失啓事

啓者茲有學卿於民國二十四年七月十九日所存聚興誠銀行存摺一張號碼一一四〇六號被扒手竊去特此登報聲明日後發現作爲無效

黃杜財啓事

啓者杜財業木工去歲受劉工程師太珍元服務年餘無異近太珍承包伍主任及張主任之石灰市街房兩處囑財督工購料除人工另帳登錄外共爲代購木料計價四千二百餘元悉由太珍向廠戶等面招料至亦由太珍收記帳初交財二千餘元轉給廠戶餘欠一千八百餘元久延未給廠戶追迫太珍反以財包了希圖卸責竊財代買無非經手責任爲暫時緩帳計可弄假成眞則將起訴太珍以包工爲辭若不及早佈露不可茲恐廠戶有未週知特此聲明免遭寃累此啓

周道隆遺失證章廢作

茲遺失重慶商務日報社白底藍字橫長方式第十六號職員證章一枚除報請補發外前證無論何人拾得概行作廢謹此聲明

華巖報恩 兩寺住持釋鐘鏡謹啓

敬啓者敝寺前任監院釋悟皋品行不良早經解其職權驅逐出寺與敝寺完全脫離關係所有釋悟皋在外一切事務敝寺不能負責各界人士恐未周知特此登報聲明

蘇俊卿啓事

啓者俊卿夫婦突於前月十九日夜半被陳某率帶士兵二名捏稱與陳仲休有年賬目不淸不由分說逮捕管押按俊卿與陳仲休交好有年賬目毫無紊亂仲休逝世後俊卿現有賬簿可查今陳某違法逮捕實已干犯法紀幸蒙警備部洞鑒此情諭令俊卿夫婦回舍俊卿恐今後又生別故特聘請趙偉大律師爲常年法律顧問凡以非法方法侵害俊卿人法益者由大律師負保障之責此啓

◀贈送補腎強身大王一盒買一盒送二盒▶

黃色補丸

主治黃色補丸，乃北品鹿茸配製，原料外，加以珍貴之復方，所以能[illegible]

特長　服黃色補丸，能增加飲食，開胃健脾，補血生精，強精健腦，有讀書作事不倦之妙，凡患腎虛衰弱生殖無能，均能轉弱爲強，絕非市上功春藥可比，惜性烈祇圖急功之害

服此黃色補丸，特別靈效，百發百中，萬試萬靈

爲患腎虧者試服以明其效力幷推廣銷路使同胞登壽域而強健身體起見特別賠本大贈送買一盒送兩盒買一打送兩打

△定價每盒現洋一元五角　可比　大贈送每打十六元

重慶蒼坪街卅一號　三多藥行　四川總分行　函購加郵費二角

萬國售處藥房。太平洋。中華。大陸。華德。德發。東亞。南洋。大西洋。各藥房均有代售

成都太平洋藥房　萬縣華洋藥房

康福多

康福多：爲醫藥團體一致公認之滋補療咳聖藥
康福多：爲愛國社團一致推獎之優良國產製劑

康福多之製造，以增進國民健康，治療虛弱各症，減輕服者負擔，挽回巨額漏卮爲宗旨。發行以來，迭蒙新藥公會，醫藥團體，著名醫師藥師，國貨維持會等紛紛提倡，公認爲滋補療咳優良國產製劑。康福多之原料，以魚肝油之精華軋局爾爲主要成份。（平均魚肝油一千分中，僅能提出軋局爾廿四分，價值可知。）再加各種壯補全身療咳健肺各種藥品，用化學之方法，製成此種最精良最完美之滋補品康福多。

美味滋補
康福多味美易服，雖婦人小兒，均喜之，凡男女如一切衰弱虛損，血虧精虧，四肢無力等，服之均甚有效，

補肺療咳
凡係肺氣不調，一切咳嗽，以及傷風咳嗽，久咳多痰，各期肺病等，服康福多，即有順氣補肺化痰治咳之功。

穩妥戒烟
康福多既有壯補全身之功，用以戒烟，逐漸戒除，以至戒絕，穩妥舒適，安全迅速，乃最至善之戒烟法。戒烟法承索即寄

售價低廉
▲品質貴族化
▲售價平民化
一月大瓶可服一月每瓶價僅
半月瓶亦僅

康福多爲男女老幼□□之滋補品，如胃呆退食，面黃肌瘦，精血兩虧，一切虛弱衰弱，以及病後產後戒烟後，服□□

含幾怪康福多
在純淨康福多中，再加幾阿蘇怪阿選二藥，故名。其功效與純淨相同，惟因多加幾怪二藥，故爲治療肺病之特效藥。凡患咳嗽及一切肺病者，不可不服。

本書症論

贈 康福良友 附應酬彙編

指示康福途徑：詳列酬世文柬
內容異常豐富：憑券，概贈送

本書係由十四位名醫各本經驗按行封面彩色精印內容異常豐富得康健幸福者尤宜人手一册後附應酬彙編詳列酬世文柬計分婚嫁慶祝喪祭社交等四類都二百餘節裝訂精美計一百餘頁爲酬世士女所必備倘蒙索取本埠請備郵票五分連同下列贈券持向新豐街川亞貿易商行索取即當奉贈一册外埠投函亦請附郵五分當原班寄奉無多欲索從速

贈券
敬請贈送上海正德大藥廠刊行之「康福良友」一册此致
重慶新豐街川亞貿易商行
姓名
地址

◎上海英租界淡水路二九至卅一號正德大藥廠發行
◎四川省經理處◎重慶新豐街川亞貿易商行

東方書局重慶分局 售珠市

新生活

實行大廉價兩月

新生活小學教科書一律四折

普通圖書全部一律四折

日期 一月廿二日起 三月底止

重慶電力公司啓事

（一）敝公司放春假五日（自□二十四日起至二十八日止）

生產福音

蜀德產科診療所 □□□街重慶銀行對門

生產一事爲人所不免，亦人所最苦，□殷於分娩之際，不得名手，爲之接生，則不但母子爲或罹難，或將禍生莫測，今有醫士朱自珍，黃世彬，閔傅松三人專嫻此道，遐邇馳名，□畢業於滬上專門產科學校，後即在該地實習有年，返川後又擔任各大醫院工作經驗之宏富技術之優良實爲同人所欽佩今□□十□好生之德起見特□□□□□□□□□□□□□□之□□□□□□□□□□□□□□□□□□□□□□□□

奉送

……絕對不取分文

閣下宜從燕醫生家用帳簿中學得省錢之秘訣。及世界富豪皮博帶馬孫陶朱公等積貲巨萬之原因。閣下宜即日立致富之根基，保財政之獨立。此種帳簿完全奉贈。以便宣傳燕醫生各種家庭良藥。欲得一本者應履行下列之手續。

百餘年來，世人賴燕醫生家用良藥以維持健康者：往往累代相繼。君如患大便不通，口氣穢濁，肝胆不利，舌苔厚膩，消化不良。則不能照常工作，而健康因以大損。金錢方面，當然亦復損失不貲。請速服燕醫生補丸以治諸病。庶可感覺健適，心境愉快。茲爲使閣下認識此種藥品以便閣下及闔府咸保健康，並使閣下明瞭省錢之法起見。謹奉贈燕醫生家用帳簿一本。請即日將下列贈券剪下塡明，並附郵票三分，一併寄下或派人送來，本行當即將家用帳簿一本照寄或交來人帶奉。閣下一面想到，即宜一面實行。幸勿貪圖一時之懶惰，而錯過使感覺更好，工作更好，金錢節省之大好機會爲要。

贈券

奉上郵票三分請
惠贈家庭帳簿一本爲荷此上
漢口老晉隆洋行
贈送帳簿部
姓名
住址

（四四）

婦女幸福的關頭 性冷的婦人病

中將湯服後。其藥力立起作用。使全身溫暖。向受婦女疾患之苦惱者。迅速恢復健康。有無限愉快之情緒。

CHUJOTO

婦科靈藥

中將湯

凡一切婦女疾病。無論其症狀如何。若服世界唯一靈藥中將湯。立見奇效。

主效
腰肢發冷。經痛血崩。
頭痛眩暈。神經衰弱。
月經不順。痳氣感冒。
下腹疼痛。貧血失眠。
子宮諸病。肝氣鬱悶。
赤白帶症。產前產後。

中將湯不僅宜於東洋婦人之體質。即世界各國婦女。亦均適合服用。因已久經實驗。且選用合理的高貴藥料配製。早蒙各產科婦科諸醫士推許。認爲最有信用之第一良藥。

中將湯本舖　津村順天堂

總經理　東亞公司　上海河南路三三九號

經理　恒和商號　重慶三元廟街

各地有名藥店均售

上海天寶成銀樓

總號陝西街電話一一一六　分號牛邊街電話〇四三八

太和號大減價啟事

本號自國曆元旦減價　總號分號同時舉行　期限祇有二十一天　各界如欲購買　此機會實難遇　諸君請勿失交臂　總號陝西街電話一四七　分號關廟街電話二八八

注意！

凡屬真正永備牌整體電池底上均有英文永備字樣為記 務請認明 以免上當

美國永備公司

巴黎宴治嘎(英商)顏廠出品

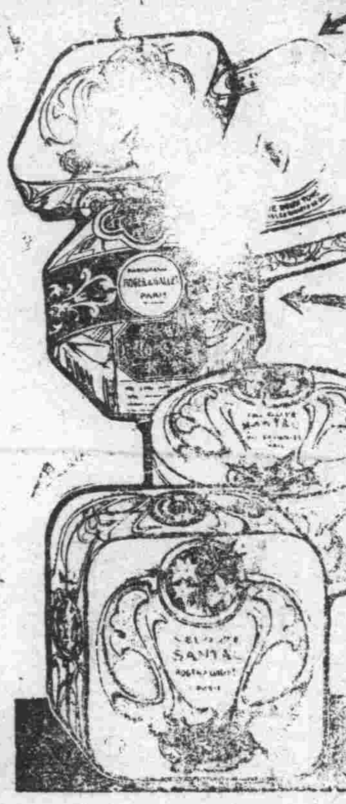

真正老牌 檀香皂 細膩芬芳

檀香粉 幽香耐久

在中國有悠久歷史 行銷各省凡數十年

剃鬚妙品 人人可備 (一)

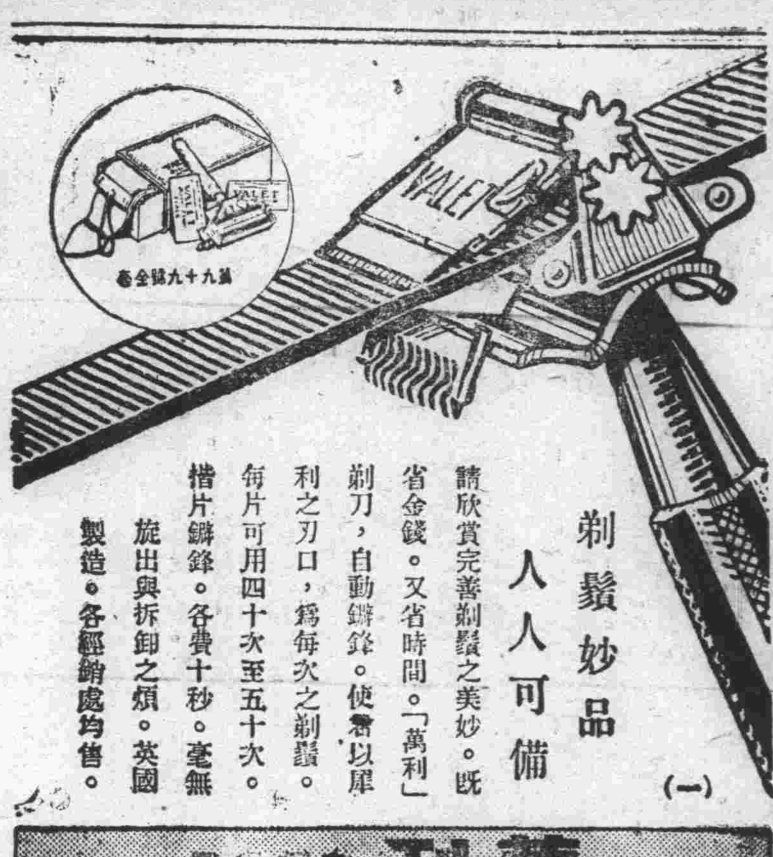

請欣賞完善剃鬚之美妙。既省金錢。又省時間。「萬利」剃刀，自動鏘鋒。使君以犀利之刃口，爲每次之剃鬚。每片可用四十次至五十次。毫無揩片鏘鋒。各費十秒。旋出與拆卸之煩。英國製造。各經銷處均售。

萬利 安全剃刀

"VALET" Auto-Strop Safety Razor

阿墨林

脚癢在趾間

一滴「阿墨林」立刻不癢了

「阿墨林」之殺菌止癢藥力最爲完足·最有頑固之腳癬「阿墨林」一用不出七日而完全皮光不癢業已各界信用

各處藥房均有出售

奇藥既靈　假多必時　購當心

濕酒瘡癬　藥到病除

儂的癡心一度灰心

女子兩常感精神困倦者。往往錯過幸福之機緣。而其病源，大都由於「五更飢」作祟。蓋通宵達旦，精力消耗。單就呼吸而言。即需二萬次肌肉收縮。如不同時加以補充。則醒來便覺無力。每晚臨睡冲飲好立克一杯。確能於睡眠中補充已失之精力。則「五更飢」之患可防止。好立克乳質全在，加水一冲即成。味道至爲怡美。

好立克麥精牛乳粉 HORLICK'S

足以防止「五更飢」

令君睡眠酣暢　醒來神足日間　精神綽乎有餘　(九)

心所欲而力不足

體弱則萬事退後即旅行亦不能與人併駕齊驅可恥孰甚如服「兜安氏補神藥片」可以補救此種缺憾因此藥功能補益神經專治精力虧損神經衰弱病後體虛極有效驗主持家政或操勞過度者不可不服

上海兜安氏西藥公司

各藥房均有出售

面友

「面友」是雀斑之敵

連搽數瓶皮膚一新

白嫩去斑

毛孔粗大者。皮膚必粗。及雜物侵入。即生雀斑。今欲去斑。非普通膏霜所可奏效。祇有「面友」可以勝任。因「面友」含有貴重藥劑。能立即深入皮膚。既用後。雀斑面皮均妙。質料最細潔。兼收斂。潤而不膩。能使粗毛孔收縮。乾皮油皮必見奇效。色白。試用數日。一瓶本消除也。（分大小兩種）各埠藥房商店俱有出售。

上海北京路二六六號百昌行總經理

重慶華通藥房經理

天一醫院招女生啟事

逕啟者敝院因擴充內部增加病室擬招女護士二名初中畢業或具同等學力者爲合格爲日午前九至十二鐘爲接洽時間函商恕不答覆此啟

敬送

遺精早洩　健忘不孕　腎虧腦弱　古宮秘方

并送靈藥　不取分文

先祖如南公宦遊京都得大內治腎腦諸病服後能使精關強固思想靈敏容顏美潤神效驚人先祖在日三十年來奇效遐邇濟世敬託上海白克路同春坊四七號博濟局代送函索剪報即寄一道

民衆電影院

第二

一月十五日起

新婚的前夜

時間　早場十點半　中場二點半　晚場六點半

票價　樓座　早場一千六　中場三千二　晚場三千二角

堂座　早場一千二　中場二千二　晚場二千二角

大結唯一百貨商場

新到應時的

摩登各色男女大衣　時髦鴨絨女外套　達用皮毛男女手套　俄國貨毛毯　上海虎絨男便帽　京刀絨女便帽　各式鴨絨童裝　令時男女毛襪　需用呢絨各貨　嫁婚喪一具無不備

地點陝西街　電話六〇三

重慶市商會私立益商職業學校招收新班學生

（一）學科　初級職業學校普通商業科（二）資格　曾在高小畢業或有同等學力者（三）報名時間　二月二日起至考試日止　報名手續（一）繳像片一張　報名費一元　高小畢業者繳畢業證書（四）考試科目　國文算術常識（五）考試時間　二月十二日午前八時起（六）費用　每學期學費十二元　雜費五元　食費二十八元　制服費八元　書籍費代收有餘則還不足照補（七）附告　本校地址城外兩路口教門廳新建校舍　本校規定三年畢業　畢業後本校擇其成績優良者介紹相當職業

校長　溫少鶴

董事長　趙資生

中華民國二十五年一月　日

重慶市商會私立通惠中學招收新生

（一）課程　普通初級中學課程（二）費用　學費十二元　雜費五元　食費二十八元　制服費八元　書籍費代收（三）報名　報名時間一月二十日起至考試日止　報名手續　繳像片一張　報名費一元　繳畢業證書（四）考試　考試時間二月九日午前八時起　考試科目　國文算術常識（五）校址　城外兩路口教門新建校舍

校長　溫少鶴

董事長　趙資生

日興中公司擬 先向華南投資說
華北華中一時不易着手

華聯東京十八日電、十河氏任興中公司社長以來、連日與各首腦商議、向華發展經濟之策、並問計於陸軍部滿蒙班長影佐中佐等、鑒於華北情勢尚未安定、且又與華中共受中國中央金融界勢力之支配、而中國新幣制政策未清算前、一時尚無整個辦法向華發展經濟、惟華南經濟政治情形宜尚爲安定、與華北華中不同、故與小谷監事及中央財政界並關西財閥交換意見之結果、認爲暫時當取靜觀態度、但有先向華南投資之可能云、

一月份上半月 華日紗出口量激減

二十五年一月上旬。華日紗出口量。合計七千六百四十包。比上月下旬之一萬一千一百二十七包。減少三千四百八十七包。其中華紗量爲五千九百八十包。日紗量爲一千六百五十二包。茲將滬往各地名及包額列下。(單位包)

△日廠紗

地名	漢口	青島	孟買	大阪	蕪湖	寧波	合計
額量	二六〇	六〇	二三〇	二〇	一〇	二五	一、六五二

△華廠紗

地名	香港	汕頭	九江	重慶	大通	天津	前旬
額量	一、三八九	三七一	三八六	一、〇五〇	一八	三一一	七、六八八

地名	天津	香港	廣東	門司	大通	其他	前旬
額量	五〇二	六〇	一五〇	五〇	一〇	二三〇	三、四三九

地名	廣東	漢口	蕪湖	長沙	萬縣	合計
額量	一、〇七一	五七四	二六〇	四八八	七〇	五、九八八

滬中國銀行 建築大廈
限期二年可落成 建築費四百萬元

中國銀行籌建十八層大廈。其模型已由該行內定之工程師製就。式樣至爲新穎。昨據記者向該行探悉。新廈地點。仍在外灘原址。面積較前擴大過半。東沿黃浦灘路。西沿博物院路。南沿仁記路。北接怡和洋行。預定建築費爲四百萬元。現正進行打樁填基等工程。聞該廈模型圖樣。一俟該行研究確定。卽提交董事會議審核。預定四月開始興建。需時二年。方可落成。

滬錢業開常會 公告總結束辦法
對各業透支通融改定期放款 銀行儘量放款各業穩渡無虞

民國二十四年各業總結束期將屆。錢業公會昨公告總結束辦法。幷開常務委員會議。銀錢兩業收解特繁。各業穩渡。已無他虞。茲誌詳情如下。

錢業通告

錢業公會昨除分函會員各錢莊外。幷在市場公告云。逕啓者。案准第三屆第三次會員代表常會提議。關於總結束後前處理業務一案。卽經議決。茲將議案列後。(一)二十四年度總結束期。[議決]定一月二十三日自二十四日起至二十七日止。照章休假四天。整理一切。幷於此四日內爲催解期間。(二)總結束前利息問題。[議決]二元五角。(三)收票期間。(議決)一月十九日起收票至下午四時止。退票照平常延長一時。二十三日隨到隨解。(四)折息。(議決)市場拆息開至一月二十二日止。上列各議決案。卽紀錄在卷。用特錄案奉達會員。卽請查照辦理。爲荷。此請各實莊均鑒。

收解特繁

錢業同業公會。於昨日下午二時開常務委員例會。出席常委陸書臣劉午橋等。五談關於廿四年度總結束事宜。旋卽散會。各錢莊今日起對收票時間。延長至下午四時止。退票時間照常延長一小時。市場洋拆。昨日上下午兩市。仍爲每千元每日八分。惟銀錢兩業收解特繁。銀行票據交換所交換總額爲一千九百五十六萬一千〇六十元〇七角七分。其中代收錢業已增至三百四十一萬三千六百九十五元六角五分。

通融透支

新聲社記者昨向錢業探悉。各錢莊前向中中交三銀行借款一千八百萬元。自經准予過廿四年各業總結束期再歸還後。自身已鞏固。對於往來透支各戶。依照習慣。務須於總結束前如數消償。今則特別通融。視各戶信用。改爲一個月或三個月之定期信用及抵押放款。至昨日截止。大都業經辦妥。至於各銀行爲調劑各業總結束前金融起見。對各業儘量放款。故各業之穩渡總結束已無他虞矣。

粵增進口稅 政院交財部核辦

(十八日南京訊)滬商會前電行政院。以粵財廳將皮革列爲舶來品。更認他省貨物。視同洋貨。尖增進口重稅。請俯賜糾正。頃悉院交財部核辦。

暹米頒苛例 中華商會已電覆

(十八日南京訊)僑務會以報載暹政府去歲九月中旬。頒極嚴重苛例。特令暹中華總商會查復。據稱全係訛傳。所聞於令華生改着暹裝。雖某地有此擬議。但成過去。米糧盈餘撥充軍費。毫無所聞。工人亦照常工作。未加限制。足徵係好事者製造空氣。

財部謀糧食自給 九江設大倉庫
滬米業領袖赴京商洽

全國經濟委員會有鑒於頻年水旱爲災。糧食空乏無存。洋米乘機進口。入超竟達七千萬元之鉅。我國爲產米國。而反以洋米倒灌。如不設法力謀自給。則未來更不堪設想。爰特咨商政院農村復興委員會及關係各部。當經決定於上海設糧食總管理局。藉以統制散漫無稽之洋米進口紊亂市場。並計劃在贛省之九江設一大規模之糧食國積倉庫。爲劃一事權。以收實效計。茲事幷決定由財政部全權辦理。財部當於去歲卽在滬籌設管理局。並於本月一度召滬市米業界領袖顧馨一等。在京會商管理辦法。顧氏返滬後表示政府此種辦法。在謀糧食自給。九江大規模國積倉庫之設置。已不成問題。如是則未來之混淆米市。可永趨平定云。

福州總結束將展期
金融救濟委員會成立後 借款審查合格者僅數家

福州通訊。救濟福州金融委員會成立。中央。中國。交通三銀行。已撥法幣一百萬元交省銀行貸放商家。日來商人將房屋契據。特向救濟會聲請押借者。有六七十家之多。但該會所定條件。甚爲嚴格。(一)房屋須係自己所有。(二)房屋須已投保火險。(三)契據須已投稅。並經法院登記。(四)須由殷實商鋪擔保還款。因此審查合格借到款項者。僅有數家。惟東南銀行。已借到十五萬元。遂於二十日起。先行開支鈔票五成。天吉錢莊。亦於二十二日起。先行開支鈔票五成。其餘五成。則俟債務淸理後。再行定期支兌。又小保險業。亦已借到七萬元。以爲轉借保戶之用。至錢莊原議向省銀行借三十萬元。轉借商家。現以救濟金融會所訂條件過嚴。恐負責任。因已停止商借。至商家方面。則分爲兩派。一有不動產可押者。一則要求救濟會變通借款辦法。一免去商鋪擔保。二先行借款。再請登記。未知能照准否。但現距年關僅有數天。而大多商家款項。尚未借到。故甚爲焦急。又一派無不動產可押者。則以本年銀根之緊。較往年不止數倍。因百萬元中須除去東南行十五萬元。小保險七萬元。與商家借款所能救濟。昨特聯名請求縣商會。准將總結賬期。展至舊歷明年二月初二日。屆期先還三分之二。餘俟年底合淸。但與商場習慣不合。恐難實現。又福州去年商業衰落。達於極點。所有茶木紙等各種生產品。出口皆一落千丈。(下略)

旅客攜帶銀幣 應卽掉換法幣
攜銀角以三百枚爲限

財政部以據上海市商會呈請分別令咨。在滬杭路各車站輪埠。對於無法兌換法幣之銀輔幣。免予查扣。一面迅咨頒布兌換法幣辦法。發爲簡要文告。以期周知。而免被枉等情。昨經財政部批復云。呈悉。前據密報。各地軍警。未能明瞭法令用意。對於無知愚民。攜帶少數硬幣。往往藉端留難。當經本部於二十四年十二月有日。通電全國各省市及軍事機關。轉飭各地軍警。對於無法幣流通地方人民。攜帶銀幣購物、不得率予沒收。但應飭令收受者。送交就近兌換機關兌換法幣。其無知愚民。不明政令。攜帶銀幣。應卽指示就近兌換機關兌換法幣。至攜赴兌換機關兌換法幣者。尤不得中途攔截。致滋紛擾。如有故違。應准人民指控。嚴行究辦。若故存隱匿。意圖偷漏。一經查覺。或收集販運。營私牟利。仍應嚴予法辦。至輪船乘客。以銀幣購票。或於票價外尚攜有銀幣。應飭交由輪船帳房查換法幣。亦經本部分別咨令交通部暨海關稅務司轉飭遵照。又旅客准帶銀角數目。曾於二十三年九月間核定。每一旅客准帶銀角。非劣質輕角。無論單雙。在三百枚以內者。准商人自由運輸。如超過上列數目。卽須請領護照。否則作爲私運。予以沒收。若遇旅客攜有銀幣。應按照上項辦法。由各車站通知旅客。將購票之銀幣。或於票價外尚攜有銀幣及雙毫角幣數在三百枚以上者。悉數交由該站站票處。調換法幣。仍由該站將旅客購票之銀幣。以票款以外調換法幣之銀幣銀角。分別開單。送交就近兌換法幣機關。兌換法幣。倘車站職員假借機會。希圖偷漏。或收集販運。營私牟利。除一經查覺。應卽從重法辦外。咨鐵道部迅飭各路局。一體轉飭遵照。並於各站公告外。仰卽知照。幷轉行知照。此批。

閩南糖業衰落
國內市場幾全爲洋糖所奪

福州通信。閩省產糖區域。在閩南之晉江南安同安等各縣。雖亦有種蔗製糖者。然產量極少。不能加以統計。

●土糖滯銷●

晉江南安二縣。所產土糖。暢銷於國內各埠。近年來洋糖入超加增。土糖成本高。質較多。而洋糖工資又昂。土糖銷路滯塞。難與洋糖競銷。前此暢銷之市場。幾爲洋糖所奪。原料之甘蔗。向缺之良好種子。而製糖農民。其製法亦均沿舊法。毫未改良。以故糖汁難充分榨出。費工多而獲利少。

●調査產額●

省建設廳爲發展產糖起見。曾令飭晉江縣商會。將晉江土糖產額及種蔗地區暨土糖之製法等項調查具報。以爲改良糖業之張本。茲據呈報。晉南二縣糖業全盛時期爲二十年以前。其種蔗之地約七萬五千餘畝。每年產糖八十餘萬擔。年來糖業一落千丈。自前年海關加徵洋糖進口稅。土糖之產略有較增。種蔗區域。晉南二縣。僅約三千三百六十餘畝。每畝每年產蔗一百五十擔。計產蔗約五十萬擔。每年出糖。計四萬二千擔。今年土糖出口至多不過七十擔。內地消費土糖約佔產量六分之五。鄉間製糖場所多設於種蔗之區。設備簡陋。類皆鄉人自行出資經營者。其產糖類皆銷於本鄉或近鄉。近年來洋糖售於農村。種蔗之農戶。以土糖稅高利少。製糖與洋糖競銷。種蔗者無形減少。

京市各商業 忙於結束

十九日。南京訊京市各商業。定本月二十三日爲各業開往來總結束、近日一般均忙於結算賬目、準備辦理交割、錢業對各商號往來、亦統於總結束期結清、預定廢歷新年休假五天、銀行業亦定廢歷元旦起放春假三天、銀錢業公會已通轉各會員銀行錢莊遵照云、

滬市府布告 協助棉商登記

中央棉花攙水攙雜取締所上海市上海區分所。前遵章辦理本市棉商登記事宜。以資統計。奈有一部份棉商。不明就裏。率爾抗不登記。雖經催促、仍延不登記。該分所乃呈請中央所轉函上海市政府。請其協助辦理。昨市府頒發布告云。案准全國經濟委員會棉業統制委員會中央棉花攙水攙雜取締所公函內開。案據本所秉領之上海市上海區分所主任唐東山呈稱。竊查屬所自十月十六日成立以來。辦理董家渡。周家橋。北新涇。東溝。吳淞。等地棉商登記。及抽查棉花工作。各地棉農棉商。遵守棉商登記章程。暨服從取締條例與查驗辦法者。固不在少數。但時有頑抗態度。藐視法令者。亦頗有人。長此以往。不加整頓。勢必妨礙整個取締工作。爲此擬懇請鈞所函請上海市政府出示。剴切曉諭各棉農棉商。一律照章登記。及服從查驗。並轉飭公安局通令各分局與警察所盡力協助。庶可減少阻力。以利進行等情。據此。查江蘇省各區及上海市區棉商登記辦法及查驗辦法。前經函請貴市政府公布並轉飭公安局對於該分所舉辦棉商登記事宜。切實協助各在案。據陳前情。除指令外。相應函達。卽希查照頒發布告。俾各棉農商人等一律遵章登記。聽候該分所處查驗。並祈轉飭公安局及各分局隨時切實協助。以利推行等由。准此。查本市區棉商登記辦法。及查驗辦法。業經本府公布並函復在案。茲准前由。除令飭公安局外。合行布告。仰全市各棉農商人等一體遵章登記。聽候該分所處查驗。毋得延玩。切切此布。

實業部救濟蠶絲 預定三大計劃

華東社云。我國絲銷。向以美國爲大宗。去年內出口赴英。達三千餘萬元。其次法英兩國。連年因日絲人造絲傾銷。我國絲業國際地位一落千丈。年來加以經當局(一)再統制生絲貿易。始得以品價。

改良蠶種

實部因生絲外銷。受影響。絲質不良。爲主。因故本年內決會同全國經濟委員會蠶絲改良委員會。積極進行。

劃一牌號

蠶種之改良。自進行。本年三月間。浙江江蘇已各備就緒、分發各縣應用。幷向國外購買蠶種。已確定改良種一百五十萬張。目下已有二百萬張。去年國外絲價高漲。絲廠多停工者。盈餘有所。家停一部份時絲廠。聞乃故意停車者。擔當可蓋目下存絲。據悉實部研究至新蠶向有八萬餘。敗原因最多之處。統一。爲吃虧之惟牌號上場。錫杭諸埠老式絲廠。件已陳舊至三十年者。若不急予以改良。則將被時代所淘汰。故實部之意。各廠於盈餘之時。挽回絲業新之機。同舟共濟。始能挽絲業之刼運云。

鑛業聯合會 請遞減稅率

十七日南京訊。中國鑛產聯合會呈實部。以中國鑛產出煤日多。煤價逐年低減。請酌將鑛產稅煤類稅率。規定逐年遞減。以紓商困。實部已咨請財部核辦。

實業調查工業 困難原因

十七日南京訊。實部因各種工業紛向該部請求救濟。茲特向各業公會徵詢最近有無困難情形。以及各項之困難原因何在。以便統籌救濟方策。現各業接奉通知後。多已紛紛據情填報、

渝中國銀行經理 徐維明視事

本報特訊。重慶中國銀行任總經理徐維明。已於日前由滬來渝。到行視事。徐氏曾先後由清華北京南大學畢業後。卽赴美留學。卒業哈佛大學。返國後服務中國銀行廿年。曾兩次來川。此次被該行任爲渝分行經理云。

張其周

逕啓者茲有本處清潔夫張其周符號一三七號於本月十九日失落如有人拾得作爲無效特此登報註銷 國民政府軍事委員會委員長行營總務處

清潔夫張其周三七符號失落作廢

陳伯勛啓

啓者鄙人前代嘉淑記交寶元渝存款二千元當取有第一三五號存條一支挾入衣物內殊離敍返時在敍屬之打鐵巡被劫該項存條連同衣物一併劫去除向號掛失止兌外無論軍民人等拾得均作爲廢紙特此登報周知此啓

東川郵務管理局啓

啓者鄰水郵局現繳本局有包師長曉南上渝聚興誠銀行一月底比期兌付匯票一張計銀三百元於二十五年一月十八日在江桶井場附近鈞屍沱地方被匪劫失除函請江北縣政府嚴緝匪究辦一面並向聚興誠銀行掛失止兌補立副票外嗣後發現此項匯票卽作爲無效此啓

浙江餘姚華明花蓆廠緊要啓事

茲緣厚生祥號店主兼經理許龍驤原籍紹興駐渝代售敝廠各種出品近因貨款糾葛案向浙江紹興地方法院涉訟其在渝尙有存貨十九箱寄託聚興誠銀行堆棧代爲保管茲恐許龍驤背地變賣或抵押情事除向法院予以扣押外爰特登報聲明

中央銀行啓事

本行行員證章第廿七號遺失無論何人拾得作爲無效此啓

著名國貨 帆船牌油漆

註册商標

價値低廉 用法便利 堅牢耐久 色澤鮮豔

主要出品

人造廣漆 磁漆 厚漆
凡立水 調合漆 調色漆
平光漆 防銹漆

上海萬里油漆廠有限公司

西南總經理豐裕漆號

重慶一牌坊十五號

電掛號一七五六電話三九六

招聘外埠經理

本號爲川滇黔三省經理處本省各埠均須招聘經理金從豐厚凡有志新事業者請移玉面洽可也 優待三省於來 倜三

晉吉泰參號

本號在渝開設二十餘年遠近早已馳名 如蒙惠顧克已歡迎 新到地道關東鹿茸 山西延齡堂龜齡集 丹 美國花旗參 光參 上海六神丸 同仁堂牛黃丸 虎骨酒 老

本號

晉川興參茸燕桂號開設重慶上陝西街 電話七七四

道地參茸燕桂各種丸散膏丹山西吳會龍龜齡丹雲南曲煥章百寶丹川省名貴特產白銀耳各種膠品無不齊備所售各藥均經本號向各埠採辦

晉吉參號

科學藥精……牌宮坤丹男婦小兒救急各藥應有盡有 不及細載 點重慶商業街大街二十二號

專辦

本莊直接辦貨無一假冒價目公道……顧無任歡迎外埠函購郵費奉送

本號主人謹啓

醫師吳合備

電療

新久濁紅崩白帶 風濕骨痛麻木不仁

并添聘女醫師專治產科 確屬貧苦醫藥免費

地址 龍王廟 電話 一六八

貝母精

五分鐘見效

哮喘·咳嗽 肺癆咳嗽 而久咳嗽 及濕氣寒

中華大藥房經理各藥房均售

紅貿司干

中國華美煙草公司出品

裝璜 富麗鮮豔 觸目 心快神怡 煙味 真正醇美 入口 喜溢眉梢

四川興昌煙公司總經理

招租

啓者新業銀行舊址鋪面坐向出佃 如有意佃者請向道門口訪盧茶樓主人李治平接洽 即祇此啓

行情

申匯 昨日申匯，行情如下：

期別	匯價
一月	一九九七
二月	一〇〇三

中央銀行掛牌

中央本鈔 平過

中國銀行掛牌

中鈔電匯 一〇〇一元

國際匯兌 賣價

美磅合滬洋	一六·八四
渝洋	一七·〇一
美金合滬洋	三·四二
渝洋	三·四五
法郎合滬洋	·二三
渝洋	·二三
日金合滬洋	一·〇九
渝洋	一·〇九

聚興誠掛牌

萬縣 平過　涪陵 平過　瀘州 平過　峨眉縣 平過

即期電匯 一〇〇二元

國際匯兌 賣價

美磅合滬洋	一六·七〇
渝洋	一六·七三
美金合滬洋	三·三九
渝洋	三·四〇
法郎合滬洋	〇·二二三
渝洋	〇·二二三

省外匯率（申鈔每百元價）

上海及華南各處 交 一〇〇元 收 一〇〇元

天津及華北各處 交 一〇一元 收 一〇〇元

省外匯率

北平及天津	一〇〇五元
蘇州及南京	一〇〇二元
漢口	一〇〇二元
長沙常德	一〇〇二元
沙市	一〇〇二元
宜昌	一〇〇二元
老河口	一〇〇五元

省內匯價（申鈔每百元價一律平匯）

成都 平過　遂寧 平過　潼川 平過　嘉定 平過　內江 平過　敘府 平過　隆昌 平過　自流井 平過　五通橋 平過

省內匯價

成都	一〇〇二元
萬縣	一〇〇二元
瀘縣	一〇〇二元
內江	一〇〇二元
大足	一〇〇五元
銅梁	一〇〇五元
江津	一〇〇五元
合川	一〇〇五元
長壽	一〇〇五元
酆都	一〇〇五元
富順	一〇〇五元

公債 以百元計

四川善後公債，前日後市開盤，現期成交數萬，行市爲六十三元四角，收盤回跌一角，本底期因當時勢氣轉快，價即推期上漲四角，二月半底期亦因交劃清淡，市價推期步高二，三角，爲六十四元四，五角，昨日（二十一號前市開盤，因場中有入宜傳消息轉好，多頭又抬價走貨甚多，空亞在場帀此消息，爭先填空，勢況甚旺，現期開出爲六十三元八角，繼仙成交趨躍，收　行市上漲二角五仙，本底期行市扶搖直上，二月半底期繼節仲快，市價六十四元四，五，六角，三月半底期亦伏買者增多，即步高三，四角，爲六十五元一，二角，收盤交割甚夥，茲將昨前兩日遠近各期漲跌行市分誌於後

（二十日前市）

期別	開盤行市	收盤行市
現期	六三·四〇	六三·三〇
本底期	六三·八〇	六三·六〇
二半期	六三·八〇	六三·六〇
二底期	六四·〇〇	六四·一五
三半期	六四·二〇	六四·四〇
三底期	六四·四五	六四·五五

（二十一日後市）

期別	開盤約市	收盤行市
現期	六三·八〇	六四·〇五
本底期	六四·〇五	六四·二五
二半期	六四·三〇	六四·六〇
二底期	六四·六〇	六四·七五
三半期	六四·九五	六五·〇〇
三底期	六五·二〇	六五·一五

洋水 以千元計

洋水市況昨日勢頗俏快，行市較前日趨漲數元，開市面收買兌金者易，莊票買川洋，每千元爲八十元，現鈔市價仍穩，茲誌行情於後

票額名稱	洋水市價
莊票掉川洋	一千〇八十元
莊票買現鈔	一千〇〇五角
莊票換雜鈔	（平過）

利率 以千元計

（一）上海日息 八仙

（二）比期利率 六元

（三）銀行日息（未列出）

金市 標金步漲

浙飯赤金 售出一百二十六元 收入一百二十元

渝飯赤金 售出一百二十五元 收入一百二十元

滬標金行市 一千一百六十四元

海關金單位 每百價 折合川洋 二百二十六元七角

銀市 行市上漲 以錠計

申鈔買大錠十二元八角

莊票掉大錠十三元六角

人洋掉大錠十二元

三碼掉大錠十二元

錢市 行市回漲

評委會掛牌

國幣每元廿四吊六百文

國幣每百元二千五百吊

日用品類

米 勢況雄壯 以石計

大河尖積米	十六元七八角
次者	十六元二三角
中米	十五元八九角
大河米	十九元
中者	十八元六七角
藍熟米	十六元上下
特號機器米	二元四角
頭號機器米	二元三角
二號機器米	二元二角
三號機米器	二元一角

谷子 行市平穩 以石計

大河谷子	八元上下
小河谷子	八元左右
本山新谷	九元上下
本山糯谷	九元一二角

油市 行市穩旺 以百斤計

上等桐油	四十三元
次等桐油	四十元
上等菜油	廿五元五
上等蔴油	三十元
次等蔴油	二十八元

上等花生油 廿六元　美孚老牌 十四元七角　白熟豬油 三十四元

山貨 市看疲滯 以担計

黃皮全多毛二十三元（市穩）

水皮全青毛十元另幾

村板全磅十六元折張（無買主）

羊皮正路一百四十斤之磅看鬆九十元

白毛之原莊全乾貨三百幾十元四百幾十元

黑毛之原莊全乾貨八十幾元（市看步鬆）

黑鬃廿七號二百七十元担子八十元

白鬃九百五十元担子一百二十元

人髮	一十元
鴨毛清各貨	二十五六元
獺皮每方尺	七元
換皮肥毛	三元
花皮	七角
青棕	五角
狐皮肥毛	三元五
牛尾	七角
負狼	五角
麂皮	九十元快

糖市 銷胃強健 以百斤計

上中白	十八元五六角
下中白	十八元一二角
次中白	十七元六七角
次白	十七元一二角
另簍	八元上下
桔糖	七元四五角

川鹽 價漲銷旺 以担計

瀘南花鹽	九元二三角
犍計岸鹽	九元四五角
渠河岸花鹽	九元四五角
涪萬岸花鹽	九元二三角
瀘草白巴鹽	十元〇三四角
渠河白巴鹽	十元〇四五角

酒市 行市平穩 以罈計

花雕	四十二元
雙重	二十一元
加大	九元
座紹	八元
行酒	七元八角
中紹	六元五角
老酒	五元八角
申壺	四元六角

零酒 以斤計

紹酒	二角七仙
老酒	二角一仙
糟燒	一角六仙
大麯	六角

零酒 以每瓶計

大瓶大麯	一元
中瓶大麯	七角
小大麯	七角五仙
青梅酒	四角
橘精酒	八角
碧綠酒	四角
洛陽大麯	六角

商品類

棉紗 市平交少 以包計

三十支雙者	二九三元
二十支紅金城	二九四元
二十支單球	二八三元
十支紅奎	二七一元
廿支三羊	二八三元
十支老雙球	二四五元
十支金單球	二七八元

藥材 銷路旺快 以百斤計

貫蔟	一百六十八元
木香	三十九元
蔟王	一百八十五元
木耳	九十八元
連羌	六十五元
宅夕	二十八元五
榛芎	十六元五
刁支	二十元另五
特別	三十二元五
均子	十九元六
刁支連	二百八十八元
子蓋連	二百八十五元
冲松貝	八百一十八元
連半夏	十七元
揀夏	二十三元
貫夏	四十八元

五金 市況俏快

洋釘	每桶十三元五
水泥	每桶十七元
鉛絲	每担十六元
洋鋼	每担二十元
玻璃	每箱十五元
元條鐵	每担十五元
廣鐵絲	每担八十元一
鋸皮	每桶十七元
鉛皮	每張二元半

乾菜 行市穩旺 以百斤計

海代	十五元八
尤魚	一百三十五元
金勾	二百元
胡椒	七十二元
口丁	七百三十元
木魚	四十二元
木耳	九十八元
大西米	二十八元
中珠	二百四十元
瓜米	二十九元

布疋 行市穩旺 以疋計

金城一九〇眞陰丹布	十一元八
金城原白十斤布	七元八
金城各色冲嗶嘰	八元六
十四磅金城粗布	八元六
九磅金城原白細	七元
藍金城一九〇眞陰丹布	十一元三
金城冲陰丹布	八元七
金城草青哈機	九元
各色防雨細斜	二十三元
金城冲府綢	十元〇三
十三磅金城粗布	七元八
金城原白單布	五元八
九磅金城漂百細	七元八
金城海昌藍布	十一元三
金城安安藍布	十一元三
嘉禾漂白市布	十元〇三
各色金城冲直貢	九元
金城原白哈機	八元

川南土藥 市穩交淡

南藥

茂恆無花新貨每千兩	一千元
同 上零市每兩	一元三角
茂恆全花新貨每千兩	一千二百五十元
同 上零市每兩	一元四角
穌記有花新貨每千兩	一千二百五十元
同 上零市每兩	一元四角
利記有花新貨每千兩	一千二百五十元
同 上零市每兩	一元四角

川藥

貴州新土每千兩	五百三，四十元
同 上零上每兩	六角
豐涪新藥每千兩	五百一，二十元
同 上零市每兩	六角

美國顏料 勢旺銷快

數量	名稱	價值
一九六斤頭	天官元青	三元六角
二〇二斤頭	打虎元青	二元
二一〇斤頭	孔雀煮紅	二元六角
二〇二六兩	打虎元青	八角
二一三六六兩	仙女元青	八角半
二一四六兩	仙女血青	一元五角
二二二六兩	仙女煮紅	一元三角
二一五二六兩	牛頭碌紅	二元一角
二一六〇六兩	飛鵝碌紅	一元〇五仙
二五一六兩	壽佛金黃	八角五仙
一〇一六兩	孔雀洋灰	二元一角
四四八五斤	牛頭牛錠	二十，
四三三五斤	飛艇青精	六，一角
六九九五斤	同上	十元

英國顏料 市穩交暢

斤頭蕉扇煮紅	一元三角
同燈塔桃紅精	十二元半
同吃飯皂黃	三元七角
同得利煮金黃	六元半
同得利淡黃	六元
同燈塔煮藍	一元九角半
同克力登藍	二十三元
同船牌茄花色	十五元
同燈塔洋灰	四元九角
同吃飯洋灰	一元八角
同蕉扇油綠	三元二角
同蕉扇品綠	七元
同船牌柴醬色	四元
同燈塔品綠	六元
同三羊油綠	四元
同三人煮藍	二元八角
同三羊洋灰	四元八角
同茶花元青	四元
同吃飯元青	二元
同將軍元青	三元三角
同單工元青	二元
同伏青	九角
六兩頭蕉扇煮紅	六角
同跑狗洋紅	一元三角
同蕉扇淡黃	一元
同蕉扇品蕉	二元八角
同蕉扇品綠	二元六角
同茶花品綠	二元九角
同有印蓮青	二元六角
同吃飯元青	八角半
同三羊必烟	一元半
兩頭吃飯金黃	一元七角
同土耳其油	六角

輪船進出消息

船名	到期	開期	開往何地	停泊碼頭
民強	二十一日	二十二日	宜昌	羊角灘
嘉陵	二十三日	二十三日	同	嘉陵碼頭
民治	二十四日	二十四日	同	磨兒石
民鐸		二十五日	上海	打魚灣
民享	二十四日	二十五日	宜昌	同
福同	二十三日	二十六日	同	玄壇廟
富華	二十三日	二十四日	同	木關沱
遂寧	二十二日	二十五日	敘府	元通寺
民有	二十二日	二十三日	同	同
民選		二十六日	同	同
民望		二十八日	同	同
民用		二十二日	瀘溉	同
元通		二十二日	涪陵	紙碼頭
民生		二十三日	同	同
民信		二十二日	合川	同
民約		二十二日	同	同
廣吉		二十二日	同	同
民法		二十三日	同	同
民寧		二十三日	同	同
永昌		二十三日	同	同
佛亨		二十二日	木洞	朝天門

民生實業公司遺失佩章啓事

本公司職職員菱佩形立第六〇八號遺失應即作廢此啓

趙偉律師啓事

茲聘蘇俊卿充常年法律顧問凡蘇君法益被非法侵害時由本律師依法負責保障之此啓 事務所十八梯街一百五十號

渝德機器染廠

本廠爲重首創之機器染廠自製各種色布設門市售貨處於都郵街早爲各界倡新生活諸公所購用并專門

代客染

特等精靛布 印花物品

出品迅速 定價公道

約期交貨 包不退色

廠址南岸下浩門 電話三〇一號

辦事處上陝西街 電話五六二號

門市部都郵街 電話五〇號

平民醫院啟事

本院聘請前仁濟醫院王醫師棟成及德濟醫院熊醫師德華蔣醫師定貞三位爲本院醫師 舊有病家注意是幸

遠水難救近火

猶之遠水難賴以救近火同樣的君或君之家人如遇皮膚偶傷損傷還須臨時入市倘求藥物或倚賴鄰人以得治療品亦屬緩不濟急矣是故君宜常備如意膏於家中以防此種意外之事良以此膏乃是清涼防腐生肌之唯一療傷妙品也廣東潮安北涸池大聖宮巷十几號周在瑾君來書云「如意膏治皮傷功效奇妙凡家人偶被湯火所傷將此膏抹於傷處立覺清涼爽適痛止熱退迅速告痊又鄙人身患澤瘡擦以如意膏不久亦告全愈」如意膏統治各種皮病皮疵皮傷如淫疹疥癬一切重毒凍瘡面疥癬疹曠疱割破灼傷燙傷跌損尋等𡨴已屢試屢驗矣 各藥房青有出售或選向上海江西路州五一號韋廉士醫生藥宜溝貴每匣大洋七角六匣三人五角郵力主

五洲乳白魚肝油 地球麥精魚肝油

近代因營養化學進步，知維他命[illegible]之滋養[illegible]飲食中所[illegible]

各維他命成分最為豐富。為極佳之營養上品。[illegible]身多病，營養不良等現象，服之必獲美滿效果。

五洲大藥房發行 本外埠各大藥房均售

飛鷹老牌煉乳

自幼至老 無不相宜

此乳滋補强身。老幼咸宜。久已馳名全球。價雖稍高。而品質精良。最為值得。因此乳乃純潔安全煉乳。品質罐々一律。為父母者可放心用以哺兒。成人常飲。知其滋養豐富。老年人常飲。尤覺精力增加。

認明老牌 謹防假冒

此乳裝分大罐(十四兩)中罐(七兩)小罐(三兩)三種。中罐容量適為大罐之半。價亦適為大罐之半。

時昌鐘錶眼鏡行

自運歐美名廠鐘錶 國產水晶光學眼鏡 各貨定價特別低廉承蒙 賜顧無任歡迎

凡購本行鐘表得向外埠聯號隨時免費修理

地址上都郵街 電話九三三號

立愈咳嗽白松糖漿

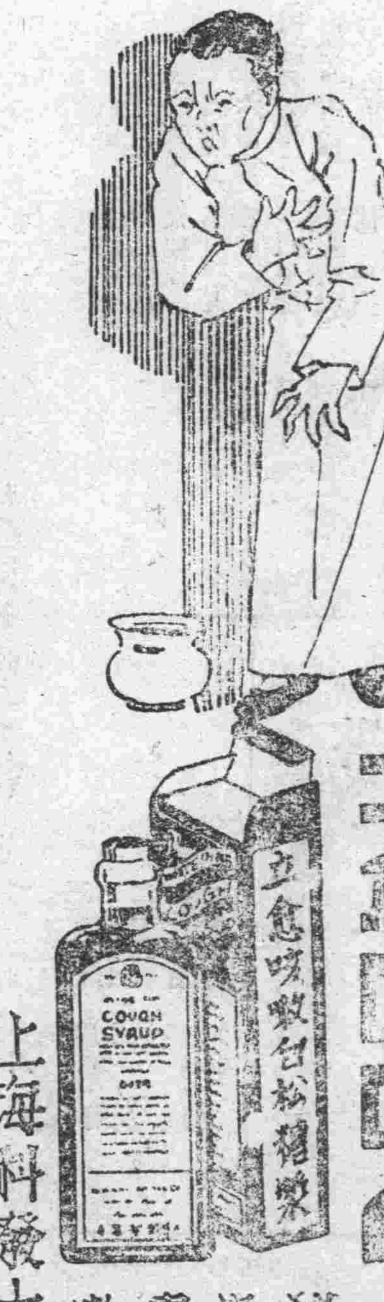

功能止咳化痰 潤肺止喘 專治傷風咳嗽 其效如神

上海科發大藥房監製

各埠各大藥房均售

亨達利鐘表眼鏡

君欲——嚴守時間，矯正目光嗎？

請購在上海開設七十二年，全國信孚，備貨高尚，定價公道的

亨達利鐘表眼鏡

重慶分行 地點中都郵街

賜可安心

余桂馨精神最佳

桂格麥片為滋補食品，能增肌健骨，有益於康強，幼稚血，中食之尤，賞試咸宜。生之長之功力，補經濟，不費。門法，諸公便食，二分即可熟。

桂格麥片

請認明桂格老人為記

Quaker Oats

五淋白濁 斷根靈藥 利比兒

利比兒效力絕大

特製利比兒，於强力殺菌藥上，施以特殊之技術，巧為配製者也。故由腸粘膜吸收作用極速，尿道殺菌之劇烈，其為顯明，服藥後，瞬即見神效之勢。

本藥之特徵

一、服藥翌朝，尿變藍色，排放强烈利比兒之臭氣，對尿道淋菌，起殺菌作用撤尿時痛快排泄體外，去腺止痒。眞有無上舒適。

一、對於今在尿道內部繁殖傳播之無數淋毒菌，有此可恐怖之藍色尿，浸透全尿道，殺滅其黴菌，而放出休外，是以無煩用危險之尿道洗滌，而更達安全治療之目的矣。

一、凡由異國人種傳染之病毒，帶有極猛毒性，尤為頑固難伏。故普通治淋藥毫無寸效。惟此時若用特製利比兒，對此猛毒性淋菌，可完全發揮其效力，故頗蒙國外人士之讚賞，而得擴銷。

自己洗滌尿道之危險 不識療法之患者，苟惑於報紙廣告必一度用手療治為尿道洗滌，又或用局部療法等，必致歐菌逆行深入，起膀胱加答兒，或睾丸炎等症，胡亂治療後，致悲後悔，則已晚矣。淋病之人，十中有八九均如斯可不斷然審愼歟。

總經理 江南大藥房 上海南京路一〇六號 電話四五一四七番

各埠大藥房均有出售

成都東大街安富里 協
重慶新豐街 和

總號陝西街電話

國際時事旬刊

一九三六年 一月廿二日

一十八期一 每逢二三出版

旬日時事動向

日本退出海會的影響

雍言

倫敦海軍會議，自復會以來，英國放棄其提案，討論互法國建議，各國以短時期造艦程序互相通知，中間因為日本作梗，不能通過，故有英美法意四國聯合制日之說；同時日本又堅持其共同最高限額（即海軍平等）的要求各國一致拒絕，于是會議陷于僵局，故日本乃通告退會，僅派旁聽員出席，退會後的影響據觀測有四點：一，日本在東亞地位將愈更鞏固，即可加緊進行其獨霸中國的計劃，二，關於在華相互利益的英日諒解，將趨於停頓，三，英國將覓求美國的諒解，尤其是關於東方及太平洋方面的諒解。四，日本軍閥的專政，將益趨深刻化。五，英美日造艦競爭將必發生。據此，依我們的意見，日本這種舉措，無疑是要加緊其獨佔中國的計劃，因為英日諒解在羅斯來華以後，中國新貨幣政策出其一手造成，日本大感不快；同時，日本因此乃對華北積極進攻，已超過英國默認的限度，所謂諒解，早已被粉碎了。雖說在海會中，英國雖聯美向日本討價還價，冀成立他們對華政策的妥協，但終沒有什麼具體表現，因日本知道英美聯合是不容易的事。說到英美聯合，的確困難多多，比如最近美國停購倫敦白銀，使英國受一大的打擊，這就是他們經濟衝突的具體徵象，更以英法合作艱難來證明，而英美過去又是懸案如山，那麼他們的攜手不輕易就可成功的。即退一步說，兩國因暫時利害一致，有共同對付日本的必要，願意合作，但這亦不是馬上就有具體行為表現，至少，當經長久的磋商，在這個時候，日本也許早把中國全併吞了，還等得他們的合作。英美如不能馬上合作，則日本可沒有什麼顧忌，因為在太平洋的勢力，英美不能以個別的單獨力量去擊破日本的，雖說英美日海軍是五五三的比率，但日本造艦是已達到海約最高限度，而英美則尚未及此，要到一九四二年美國纔能完成其計劃，而這個時期，日本難道不會競爭麼？說到造艦競爭，英美因着財力，和日本既成優勢的關係，將不會走上這條路，但太平洋的戒備，卻會趨于更森嚴了。總之，日本退出海會，是威脅中國，而中國民衆當如何警覺啊！

海會日本退出後仍繼續開會，并成立首次妥協，即通過法國建議，各國以短時期造艦程序互相通知，現在正由技術委員會起草實施方案。

歐洲的現勢

英法合作的消息，我們早就聽着了，這引起德國的戒心，竟打主意恢復萊茵區武裝，在凡爾賽和約規定，萊茵區德國不能駐紮軍隊，現在德國有了這個打算，自然是報復英法合作，但直接是威脅法國，所以，法國將有更大的軍事計劃答覆德國，同時英國也聲明英法合作祇在地中海，對德國無二心，請他不要恢復萊茵區武裝，這些勾心鬥角的把戲，在上都是威脅和平的呵！在國聯方面，對于意阿爭端的調解失敗，對意實施制裁，但亦不過英國的戲法，現在制裁派是消沉了，國聯政院最開會，也祇討論派員調查意軍作戰，是否轟炸不設防區和外國醫院，又意抗議亞軍施放達姆彈，也將一併調查。調查有什麼用呢？至于意阿戰訊，現即沉寂，意曾抗議亞軍施放達姆彈，這不過是反宣傳，也許達姆彈在亞軍還沒有呢！

蘇聯增加軍費

現今世界上強國，無不是一付狰獰面孔積極地向弱小者進攻，剝削其血肉，以供自己消費。但卻有唯一扶持弱小的強國，就是蘇聯，這個社會主義國家，真誠地用着和善的面孔與弱小國家親善，決沒有一絲侵略野心，這都是因其社會制度不同，纔有如此呵！可是，世界上的帝國主義者都懷恨他，無時不醞釀着反蘇戰爭，但蘇聯因着要完成社會主義建設，故實施和平外交政策，分化反蘇聯的力量，果然，帝國主義者因自身矛盾關係，蘇聯於是得着成功。不過反蘇聯戰爭的準備並沒有停止，日德兩國都懷着侵佔蘇聯領土的野心，但是，對強大的蘇聯誰敢動手呢？日本雖然慣施小丑政策，支使偽滿軍常與外蒙衝突，并以擴大糾紛，宣傳反蘇來掩飾其對中國的侵略，但蘇聯祇採自衛行動，糾紛無擴大，祇不過藉作宣傳，遮其侵略行為而已。不過，蘇聯鑒於日德兩國的包圍，（兩國有訂反蘇同盟說），對於國防也不能不加以鞏固，最近莫洛託夫講演蘇聯對外政策，除把各帝國主義的反蘇的醜惡樣子暴露，和闡發和平外交的意旨外，又要求增加兵力，保衛蘇土，現在已經決定把軍費增至一百五十萬萬盧布，較之上年，幾增加一倍。但與資本國家比來，還是佔預算中的少數，同時，我們應了解，這不像資本國家那樣至要征服殖民地而擴充軍備，蘇聯全是為要保障他們的國家，未帶絲毫侵略性質的。而且所增軍費用多數來改善紅軍生活，這也不是像資本國家那樣全把軍費用來購買軍火。這樣一來，蘇聯東西兩面邊境國防將愈見鞏固，反蘇的勢力將更不得逞其狡計，對於世界和平是有幫助的。

中國與日本

前面說到日本退出海會，是為要加緊對中國的進攻，這是不錯的，華北自冀察政委會成立，局勢暫告和緩，但醞釀着的新事件，卻隨時都有爆發的可能，內蒙獨立的消息已傳到我們耳裏，雖尚未完全證實，但總有時候原使我們完全相信的。

至於冀察各項問題，已在天津一度談判，但僅把朝陽門事件解決，（其內容我們不知道）則大沽事件也祇問有了解決途徑而冀東察北問題，毫無開展，但土肥原昨又赴津，定今日與宋哲元再度談判，據說攜有股逆意見，大致取消偽政府但有更苛刻條件向我提出，恐怕其結果我們受損還更大吧。

近來日方要人在華的活動，異堪注目，青島會議，津日武官二次會議，關東軍幕僚會議，這都是協商對華侵略政策的，總以中日相提并論，防共囉，開發華北經濟囉，都是老調，其新內容是無法知道的。此外坂垣赴濟訪韓復榘，要求韓加入冀察政委會，并曾赴晉。依這些活動看來，是為的促進華北五省自治，有一天總要完全揭開的。

同時，日本為積極推進其南進政策，把台灣總督改為武官制，俾以實力控制華南，并謀奪南太平洋的霸權，扼制菲律濱與香港，這亦極堪注目。

至於總的中日關係，須磨已起程返華，攜來廣田重要訓令，謁有吉後即晉京訪張外長，要有說明對中日會議的具體方針。有田定下月中旬赴任，主辦該會，但能否開會，要問我方有無誠意，這「誠意」大概是「誠意接受喪權辱國的條件」！而廣田在日議會將演說其外交方針，對華要實行其三項原則，即一，南京政府澈底清算抗持行為，二，改善以華北為中心的中日偽關係，三，中日偽聯合防共。這樣，中國完全在其控制下了。

政府的宣示

學生運動被提前放寒假分散了力量，同時，政府召集各地學生晉京會議，宣示政府意旨，有兩點值得注意，一，政府決不簽定喪權辱國的秘密條約，二，不得已時決不惜最後犧牲，自然。政府有這樣表示，頗有意義。不過，我們回憶從前，政府像這樣坦白質直的表示，也頗不乏見，然而，自塘沽停戰以來，政府所訂與默認的秘密條約，我們知道的，不在少數，曾公布的，還不知有許多。所以，政府雖這樣表示，但望見諸實際。其次，所謂「不得已時」究竟有沒有客觀的標準，要到那個時候纔算「不已得」呢？東北四省淪亡不算「不得已」，目前整個華北名雖存而實亡、冀東廿二縣宣佈脫離中央，最近也宣佈獨立，偽軍進佔了察東六縣，這算不得「不得已」麼，但要什麼時候才算「不得已」呢？

印度獨立運動之回顧與前瞻（八）

（一）主張設聯邦政府替代中央集權：報告書主張以全印聯邦制（包括自治單位在內）替代目前之中央集權制。印度屬英之十一省（其中兩省將為新創者）與印度王公國合成聯邦制。王公國之加入聯邦由其國主自動，其內部行政制度及國主與聯邦範圍外之君主的關係，亦均不加以改變。惟各省治理其本省事務，應擴大其範圍。如若干種稅收，法律，治安等，均為省之事權範圍。聯邦政府則辦理關係印度全體如國幣與稅則等事。

（二）關於立法機關方面：主張每省設一立法議會，由選民直接投票選舉之。其中有五省之立法議邦會，設上下兩院。聯邦議會設上下兩院由各省選舉當選人與王公指定之代表組織之。聯邦與各省之議會，皆規定各少數民族之議席若干。聯邦與各省之行政員，皆對議會負責。其與英國內閣對國會負責者相同。

（三）英國保留權三則：（甲）凡關於警察權之法律在未實行之前，須取得各省長之同意，而各省長乃英王之代表；（乙）每遇鎮壓恐怖主義時，所有行政上任何部分事務，印度政府均有全權加以監察；（丙）堅決主張凡英國本部運往印度之貨物，若擬課稅，則印度總督有否決之權。

吾們對於上述印度憲政改革報告書，若加以□細觀察，則知英人此舉，仍是掩人耳目，而與印度自治前途上無若何，實際上之助力。譬如其（一）項之規定，乃係政制問題，與印度自治并無甚大關係。其（二）項之規定，雖有所謂政府行政員對議會負責之規定，但不負責時，議會強制方法為何？此乃是事實與力量問題，并非法條規定所能解決也。至其（三）項之規定，乃反使英政府在印之權限，得到具體的保障。因此之故，當憲政改革報告書公佈後，印度輿論，一致表示不滿。皆責斥該委員會未能採用海外自治地地位之觀念，并指其所擬之憲法條文，過於嚴格，而使英印雙方人民不易有真正自由合作之發展。

最近（一九三五年一月二十四日）英政府復公布所謂印度法案。該法案文長三百五十頁，共五十一條（其內容與去年之印度憲政改革報告書大致不差，僅在細目上加以修改。并主張及早樹立全印聯邦），而國防外交等權，仍歸英皇掌管。

吾人總察上述對於印度獨立運動之經過，可得其大要情形。

笑唇迎人與愁眉深鎖

第威德補腎丸

腎強則血液清潔身體康強而精神舒快但若患因腎虧而起之疾病如背痛腰痠或風濕等症則即毫無生趣患者宜即服馳名五十餘年專治腎病之第威德補腎丸該丸功能止痛而使君還復精神之舒快

君如患痛若之背痛或受風濕之纏絆腰痠骨痛或小便混濁或諸般因腎虧而起之疾病請勿延遲即服第威德補腎丸服後二十四小時中君即得該風關始神奇治療功能之明證良以第威德補腎丸能清血解毒補腎強身延年益壽也不論男女同有奇效

各大藥房均有經售

康泰　消毒　強身　延壽

百舒藥膏　統治一切皮膚病

唐信緊要啓事

鄙人去年預訂民新車料時託華泰主人胡淮清代出二底期票一張票額四百元其票係由伊親交民新用去此係借用性質當鄙人出有收條與淮清繼民新車料未上款當亦不交并經法院民事庭調解結果交易退盤所有票據各退各等情殊淮清應退人之收條始則言語支吾繼謂票已失落迄今幾年仍未退還恐日久弊生特此登報聲明

本報改版減價啓事

啓者本報為改進印刷并求內容益加豐富起見特製最新式之宋體銅模鑄字排印自本日（一月五號）起本報各版所容新聞材料較原有約增三分之一同時增闢各項消息來源并在編輯方面力求精審以期多而不濫際茲改版伊始對長期訂閱本報之讀者諸君特別廉價兩月用資紀念并期普及茲將廉價辦法誌後尚希垂察

一、廉價期限兩月自廿五年元旦起至二月底止

二、廉價期內本埠訂閱敝報每三月二元四角（原價三元）每半年四元四角（原價五元六角）每一年八元六角（原價十一元二角）零月照原價一元

三、廉價期內外埠訂閱敝報連郵費每三月三元（原價三元六角）每半年五元六角（原價六元八角）每一年十一元（原價十三元六角）零月照原價一元二角

四、廉價報費概須預付并須直接向敝報發行部訂閱

五、原有訂戶可在廉價期內匯款預定原訂期滿即寄

六、外埠以郵戳日期為憑過期則照原價辦理

舊事重提說三笑

半夜驚醒假書僮，因為下身瘡難熬，當時如有妙特靈，何必燒水弄卵泡。

（現代皮膚病藥）

妙特靈

去濕止癢

殺菌消毒　滅癬療瘡

上海新星西藥行獨家經理

重慶市商業場中大街慶記天生元藥房啓事

敬啓者竊本記服務社會拯救同胞婆心開辦藥房附製戒烟靈丸「即安然丸色紅形蛋」爲日既久購服者均毫無痛苦立奏奇功莫不讚許謂戒煙聖品脫癮靈丹四遠馳名聲譽昭著且承前各軍政長官嘉許保障示論迭頒惟本記懍遵意旨自知惕怵時加改善不惜犧牲血本希期普拔黑籍近年以來一般人士咸受蔣委員長新生活運動之感化衆得斯種良劑以佐成功遍祝黑化份子行將悉予戒除本記濟世大願當然宣告終竣更以血本所繫力實難撐本擬早時結束用減負担孰遭皖省黑色偽丸波及一前已登報聲明「因而信譽所關勉仍暫維現狀茲既沐主管官廳鑑別紅黑眞僞攸分值此廢歷年關悉徐收束返歸故里除函分支各店批發代售等處查照結束外誠恐各界不明底蘊特登啓事統祈垂察

全川總經理新豐街華洋大藥房

汽車出讓

茲有雪佛蘭轎式汽車一輛所有車身機件胎輪完好堅固式樣美觀現願廉價出售有意承受者請於本月內至市商會砲二旅司令部領看面議為幸

華記行經售各種肥皂原料啓事

啓者敝行經售天津興華廠出品之金星牌泡花碱又上海立德廠之白象牌椰子油天原廠之固體燒碱並添辦上好洋松香香草油等貨向蒙各肥皂廠及本外埠顧客所樂用茲又運到大批價值力求低廉無論本外埠顧客均極克己以酬顧主之雅意尚希速購為幸此啓

行址重慶豐學街一號電話四五六號

各地珍聞

粵「自梳女不嫁同盟」擴組處女協會

邀集數千人簽呈備案

數縣鄉間男性娶不到媳婦　但自梳女賣淫案不在少數

（香港通訊）廣東台山、新會、順德、係自梳女不嫁同盟會發祥地，該會向無一定會所，會員皆失身婦女，加入時亦無須會員介紹，或辦理加入團體一切手續，會員婦女之眞眞未嫁者，僅十之一二，十之七八係曾經嫁夫，經丈夫認爲非處女，不送燒豬，被夫家母驅逐，失家後窮無棲枝，始加入該會，利用該會其他會員，爲謀一傭婦職位，而患有麻瘋病，爲避免傳染家屬，又欲逃避佛山麻瘋病院，長期療養而爲自梳女者亦有之，爲自梳女時，祇須將頭髮覆耳上，并不施脂粉，表示毀容即可，該會婦女，初僅活動於台山新會鄉間，旋又散處內地各城市，現省會及香港已有發現，同盟人數衆多，遂時有擴大組織，成立會所之運動，終因該會定名刺目，未能博得男界同情，在男人的統治下組織起來，而自梳女本身亦不爭氣，數月來被粵當局破獲之自梳女賣淫案，亦不在少數，故該會之擴大企圖時伸時縮，官方對渠似理不理，但該會匿伏民間之潛勢力，仍足以使台新潤德等鄉間男性，娶不到媳婦也，近聞有大批南洋華僑加入爲自梳女，自梳女聲勢膨漲，已改頭換面，更名曰「處女協會」，於順德等地，邀集數千人連名呈縣府，請轉政府轉呈省府，以「婦運」爲大題目，籲請保障該會正式成立會所，准予該會備案云云，

平市商業不景象

五千家商號將停業

平市商會召開緊急大會　請冀察政委員設法救濟

（平訊）本市商會，新年中迭據各公會緊急報告，以本市工商業，因市面不景氣，已感蕭條，同時自十月四日禁用現洋，實行法幣後，各銀號以財部即將查核，準備金總數，爲補足準備金額，故對外借款，均已停止放款，並對已借款之工商業，積極收回，致使市面金融，更陷極度窮狀，各商號亦因週轉不靈，紛紛倒閉，且距商業總結束之陰歷年關，僅餘二十日，一般商號欠外款項，催索緊急，應收款項，因市面金融不週轉，無法償還，要求該會向當局請求，於年前作有效之救濟，即日實行，以維本市工商業

緊急大會　該會各執委，例以本年舊曆年關，爲本市工商業總崩潰之難關，特聯名提案，請該會即日通過呈請冀察政委會，按照非常事件，即日實行撥款救濟辦法，由公會所屬商號，以抵押品抵借以資週轉，因該案事關重大，於本月六日下午二時，在該會大會場召開全體緊急大會，將該案通過後，呈請宋哲元委員長，設法撥款救濟，

宋將救濟　據記者昨向社會局方面調查，本市商業，因本市面不景氣及金融不安定影響，頹敗倒閉者日多，據該局統計，二十四年一月間之本市商號，總數爲三萬零一百○六家，截至十二月底，統計則爲二萬八千一百六十家，總計一年中倒閉一千九百四十六家，其中有當鋪七家，其餘多係大商號，今年全年度之總節關，據各業公會調查，如無妥善救濟辦法，在此二十日中，約有五千家商號因週轉不靈，宣告停業，宋哲元委員長，對本市工商業不振，極爲關懷，正謀扶持之策，故冀察政委會設立經濟委員會，對此有所指示，短期內，將有具體辦法實現云，

福州盲童學校

盲目教師八人學生五十許　偏重音樂養成教師　宗教色彩瀰滿全校

（廈門通訊）上週記者因事前往省城，一天下午由友人介紹，同往參觀靈光盲童學校，那學校在北門城下的一小巷中間，從省政府門前坐人力車前往，只要十二個銅片，門前懸掛的軍事委員會委員長的告示，保存外人財產，是一個很大從小門進去，右邊一座的三層樓屋，庭下一片廣場，旁邊有幾個盲童和許多光眼孩子，在裏玩着秋千和木馬，那樣的嘻笑，無邪的天眞，一位出來應接我們的，是一位盲人教師，從許多石級上很迅速的跑下來，我們很担心，恐怕他會跌倒，然而他竟如平常人一樣，走近我們面前，由接談中，我們知道他是楊有善，是福清嶼人，他告訴我，他在六歲失明，因爲在廈門根本上不能得到好的教育，由他的父母送到福州來就學，畢業後由教會給費送往上海學習更深高的學問，然後返校服務，現在這學校裏有八個教員，都是盲人，只有一個訓育員是光眼的，因爲有許多事務需要沒有瞎眼的人來做，監督和指揮，據說這學校之創辦，已有三十多年，創辦的是一個奧大利的婦人，建築和設備的經費，約須二十萬元，現在學童有五六十名，都是男的，另外有一女盲童學校，在南台倉前山，盲人也，

都有結婚　「我們需要沒有瞎眼而肯犧牲的婦人，幫助我們，我們所生的兒女，都是很好，不會失明」，他說，他先帶我們去看工場在課室對面，另外有一小間，進去是一間凹形的房子，中間橫的是織蓆地方，左邊是編竹和籐科工場，右邊有兩個盲人正在那裏工作，他倆合織一件花蓆，兩個人中間，放着許多染色的草，一絲都不會錯誤，編織各種很巧妙的花紋，「可惜你們來得太晚，他們已經下課了，」他帶我們走進禮堂，有幾個學生，在那裏按風琴，他們很用心的溫習，因爲快要考試了，禮堂掛着英文和中文橫匾，寫着「他們會看見上帝，」大概是顯然有很豐富的，

宗教色彩　走進一間課室，他在學生的抽屜裏，拿給我們看他們所讀的書，很厚的紙張，上面有許多凸字好像春蠶的卵，撒在紙上，他又給我們看他們寫字的銅板，許多小方格裏，有「○。○。」形的模型，一張厚紙，從一「。」中，鑽出許多不相同的符號，代表各種字母和音符，他們用手摸出他們所要讀的經書和文字，代表他們已瞎了的眼睛，還有算術用的工具：一張平面的盤，盤上有許多斗列的洞孔，每個洞孔是八角稜形，另外有許多鉛子，像印刷所的鉛字一般，每個鉛只，一端是「：」形，一端是「|」、「||」和「：」，放在那一角，是代表一個數字，一些都不會錯亂，可以算出算學的問題，由

加減乘除　而至於比例，他們也和地圖，圖面陸地粘着沙，沒有沙的地方，是海洋和江湖，他們也是用手模出各國的地形，他們主要的學科，就是音樂，其次才是作…，師訓練他們要能夠…學校的音樂教員，還有多音樂的書籍，都很完備，還有專門編給他們教授用的書，他帶我們到育童住宿的房間，地面乾淨，沒有絲毫廢紙和灰塵，床上鋪着摺得好好的被，並裝有無線電收音機，對生活上，很有規則而整齊，晚飯的時候了，鈴聲響了，是他們吃飯的時候了，我們由楊君的引導，到地下室的食堂，那時，一個年紀高的人，代表

起立祈禱　祈禱後「阿們」同聲「阿們」，開始進餐，各個人有固定的坐位，並不擾亂，食的，每人一個小碟，一塊香乾，（是乾的豆腐）和些花生仁，一個年高的，疼愛某個小孩子，他拿他應享的香乾，分給他吃，並不會錯拿給別人，空氣是很和平和安樂，似乎並不感覺瞎眼的痛苦，他們也有一間印刷所，專門印刷盲人所讀的書，還有一間圖書館，許多書籍，多是從英國買來的，有英文字典，和說明形體的書，譬如甚麼是塔，我們光眼的人，當然是會了然的，然而他們並不能會意，那書就印成浮形，使盲童摸出他們所喜歡知道的式形，因爲時間關係，我們只好告辭，楊君特地寫了一張「他們應用的文字」送給記者，作爲紀念，並希望不久廈門能夠有這種學校的組織

閻錫山嗚咽而哭涕淚交流

自稱不是能渡難關之人

「今年一定過不去」

並謂公務員人力財力不足應付難關　使山西存在非除去爲惡之人不可

（太原通信）本月六日晨，閻錫山在紀念週講：「今年山西之難關，依現今人力財力，均不足應付，一定過不去，」因公務員，連我（閻自稱）在內，都不是能渡此難關的人，因公務員甚不努力，人民甚不信我，說甚不聽，甚不是，語至此，不禁嗚咽而哭，涕淚交流，謂，所以今年一定過不去，欲使山西存在，非除去爲惡之人不可，但我希望大家幫助我，我知惡人何以不除，能盡人員，爲惡之人，我遺其刑業，已電請中央，非極刑處治幾個不可，先在晉綏實行，

陝西國貨團員三萬五千

一致宣誓不用外貨

（上海通信）一天上午，訪問陝西服用國貨團主席馮慧貞女士於旅舍，馮女士係西安中國國貨公司董事張雲卿君之夫人，年事約三十許，口齒清晰，態度大方，雖爲常州人，頗善國語，馮女士謂，陝西雖屬內地，惟近年以來，人民智尚日見奢侈，舶來品之侵入，年有增加，尤以婦女界爲甚，西安同志，引爲深憂，因此聯合地方長官及各界領袖，共同發起此服用國貨團，邵主席及各廳長之夫人，均爲本會執監委員，熱心贊助者，半年之中，加入本團者，已有三萬五千餘人，每人入團之時，須親寫誓約書，立誓不用外貨，并由團中給予購用國貨證，凡至國貨公司或商號購買國貨者，得享有優待之權利，以故學校青年，以及工商界人士，均踴躍參加其團員，進展之速，爲任何公團所不及，凡集合同志十人即可成立一個分團，報告總團，即予註冊，編定次序，一概不收費用，以杜流弊，本人深以提倡國貨，與服用國貨，以女子之責任甚大，故不辭勞苦，從事鼓吹與勸導，務使西安各界人人以服用國貨爲天職，以後穿着飲食及辦理喜事，苟非採用國貨，人人認爲莫大之恥辱，人人以服用國貨爲榮，苟家庭主婦不以服用國貨爲職志，即失其賢妻良母之資格，現從西安做起，務漸推廣至內地各縣，普使服用國貨之宏願，普倡國貨於全陝，本人並以婦女之鼓動效力最大，希望上海婦女界，亦起而爲內地之倡導組織，以作國貨，應注意內地工作，蓋全國人口中，以內地農人占多數，故希望提倡國貨之同志，從內地方面多下工夫，本人願與全國熱心士女之後，力盡棉薄，俾「入超」兩字不復存於中國人之心目中，我國產業或有復興之一日云

年關迫近

杭綢銷路轉旺

惟較往年大減

（杭州通訊）杭綢在年前外銷之滯暢，全視外埠之需貨緩急爲轉移，前兩月間，綢市之疲滯情形，更比去歲旱荒成災而不如，自本月中旬以來，外埠添貨函電日多，杭莊因而收貨較勁，市場內外之綢緞產銷雙方，人心一致向榮，華北政局將告平息，各地實行以來，各地金融較爲穩固，年近歲迫，紛紛添貨，距杭路程遙遠者，早春之貨，亦於年內添齊，俾可應時出售，故杭綢反於臘底將屆時銷路轉旺，日前綢市場到莊七十六家，共收購綢貨八百十七疋，聚昌祥九龍元龍等收進較夥，計場外之茶會，昨日成交彭又陽，約四五百疋，橫羅大綢居多，市價仍疲秀，聞暗中尚有放盤情形，據該業中人語記者，杭綢銷今年秋冬以來之滯塞，爲數十年來所未有，雖近旦添辦年貨，略轉暢旺，其銷數比已往綢銷最清淡之年，尚不及其半，照舊歷年關計算，尚有月餘交易，杭綢銷數至多不過四萬疋左右，殊難恢復以往之繁榮云，

贛省設國婚檢驗處

防止早婚提倡強種　持有證書方許結婚

（南昌通訊）贛省近年對於公共衛生事業，甚爲注意，近省保安處軍醫院，又發起組織國婚檢驗處，因強國必先強種，爲防止早婚及身有暗疾起見，特仿照先進國成例，設立此項檢驗機關，凡檢驗時遇有男女身體不健全者，即不取證書，并規定必須持有該處所給檢驗證書，方許結婚，否則加取締，現已將此情形，詳擬計劃，呈請省府核准，一俟令准，即行正式成立云，

中國旅行社代辦郵政

刻正積極籌備

（北平通信）交通部郵政總局，近爲便利旅客及各界通信起見，特委託全國各地中國旅行社，代辦郵政，依各城市郵政代辦所之例，凡關於收寄普通，挂號，快遞，航空，及小包裹等類郵件，售賣郵票，印花稅票等業務，均可代辦，並定於元旦日起，先就南京，上海，北平，天津，杭州，徐州，鎮江，濟南，漢口，蚌埠，鄭州，西安，九江，開封，金華等十五處中國旅行社分社試辦，然後依次推行全國，本市中國旅行社，於年前即行接到總社命令，惟以年關前後，業務紛忙，故元旦日未克實現，刻該社已積極籌備，約週內即可正式開幕云

蔣張氏同胞弟達三壽安緊要啓事

敬啓者氏夫蔣仲宣隻身來渝貿易藥材，氏亦躬操作，頗有餘積，先後得買沙坪壩田業一股，每年收租四十二石，又得買本城羊子壩院子一座，迴水溝鋪院子一座，面二間，每年收房租二千餘金，自辛亥年先夫仲宣棄世，遺下一子名蔣懷新，娶妻湯氏，夫妻二人銀金揮霍，不事生產，並因懷新晴弱，聽命湯氏，所有銀錢出入，任其所爲，氏既身染癱瘓，達三等又遠處涪陵，未暇過問，以致歷年傾家蕩產，懷新湯氏先賣羊子壩院子一座，繼賣沙坪壩田業一股，得銀六七千元之多，現僅存迴水溝院子一座，街房二間，達三累累告誡，言之諄諄，聽之藐藐，近忽聞有揮盡賣絕之議，置氏生養死葬於不顧，達三等聞之駭然，特命胞弟壽安來渝清理一切，該懷新執迷不悟，湯氏尤形強悍，達三等默念胞姊蔣張氏將來生活無靠，不寒而慄，倂查法律夫妻共同財產，任何人不得侵害，將仲宣與蔣張氏共同購置之迴水溝房產，蔣張氏現康強爲存，非本人不得處理，不成問題，除向巴地法院存案外，是特鄭重聲明，蔣張氏迴水溝房子一座，勿論何人不得抵押當賣，其有蔣懷新蔣湯氏在外挪借，概歸其本人負法律責任，與蔣張氏無涉，特此登報週知，務祈各界鑒查，幸勿枉累是盼，此啓

宏興鷓鴣菜

你的小孩昨夜吃了鷓鴣菜，今天見了會令你歡喜無限

你的小孩今夜吃了鷓鴣菜，明天會令你感覺到鷓鴣菜之効力如何偉大而神秘

你的小孩今夜吃了鷓鴣菜後，天會令你銘心刻骨永遠不忘鷓鴣菜

鷓鴣菜能助小孩身體發育使健全之體格　鷓鴣菜能助小孩骨骼舒長可保無軟骨之虞　鷓鴣菜能使小孩血液旺盛抵抗一切病菌之侵入　鷓鴣菜能清潔腸胃擅治小孩疳癪

總發行　宏興大藥房　滬行上海南京路　粵行廣州一德路

兒童良藥　鷓鴣菜大減價

零售每盒四角五仙　批發克己特別歡迎

四川總經理被面大王啓

頭痛救星

天字牌頭痛片

立刻止痛　一服即愈　功效神速　萬試萬應

四川省特約分銷處　叙府北大街　瀘州迎暉路　安居縣　銅梁縣　合川縣　曾元德號　曾元瀛號　蕭竹勳西藥房

上海百中堂藥房出品　各埠藥房均有出售

請注意廣告

敝號運動牌安安藍布貨眞價廉，頗受顧主歡迎，茲爲顧全□□起見，將一角一仙一千疋分斷出售，不標每尺値價，悄悄賣

段段計

男衫一段包一丈三尺，售銀元一元二角

女衫一段包九尺八，售銀元八角

每日祇售四十件，每日顧主祇能各購一件，每日十鐘起售，售完截止，如假牌包退

中興綢緞號謹啓　總號商業場　分號三牌坊